EL ADELANTADO DE SEGOVIA

Año CVII • Número 33.974 • www.eladelantado.com • **Viernes 5 de diciembre de 2008** • **1'00 euro**

Diario Independiente fundado en 1901 por Don Rufino Cano de Rueda

PROVINCIA / 18

La entidad local menor de Villoslada estrena escudo y bandera en la fiesta de San Nicolás de Bari

PROVINCIA / 20

Cantalejo inaugura este domingo el Museo del Trillo que albergará una exposición sobre la historia de la ciudad

CASTILLA Y LEÓN / 26

El TSJ rechaza imputar a la vicepresidenta y consejera Ruiz por prevaricación en el caso de la 'Ciudad del golf'

▶**AYUNTAMIENTO**

Las obras para ampliar el *parking* de la estación del AVE empezarán en mayo

▶ El presidente del Adif se ha comprometido con el alcalde a concluir este mes el pliego para licitar el proyecto ▶Arahuetes anuncia que el Ministerio de Vivienda ha concluido el pliego para el Cervantes, pero las obras tardarán al menos un año en iniciarse SEGOVIA**6Y7**

Segovia y la Artillería celebraron Santa Bárbara

Cerca de medio millar de personas presenciaron los actos militares con los que la Academia de Artillería celebró ayer la festividad de su patrona, Santa Bárbara, en la Plaza Mayor de la capital. El acto estuvo presidido por el teniente general Barbudo Gironza , adjunto a la Jefatura de Estado Mayor del Ejército, y asistieron las autoridades locales./JUAN MARTÍN SEGOVIA**9**

▶TERRORISMO

Los ciudadanos salen a la calle para expresar su rechazo a la violencia etarra

▶La Confederación Española de Organizaciones Empresariales y el PP piden la salida de ANV de los ayuntamientos vascos SEGOVIA**8** Y ESPAÑA **30Y31**

Y ADEMÁS...

CAMPUS PÚBLICO: 221 días sin empezar las obras

PROVINCIA

La estación de esquí de La Pinilla abre hoy la temporada

"Con mucha nieve y de calidad", la estación de esquí de La Pinilla comienza hoy la temporada 2008/9. Las expectativas son buenas, esperando la dirección de la estación recibir este puente 10.000 personas. SEGOVIA**19**

SEGURIDAD VIAL

Más de 90 agentes vigilarán el tráfico durante el puente

Más de 90 agentes de la Guardia Civil vigilarán las carreteras de la provincia en el dispositivo del puente de la Constitución que entra en vigor esta tarde. SEGOVIA**11**

SECTOR LÁCTEO

La consejera Silvia Clemente entregó los primeros Premios Cincho internacionales AGRÍCOLA**24**

BARÓMETRO DEL CIS

La crisis económica acelera la preocupación de los ciudadanos por el paro NACIONAL**33**

TERRORISMO

Alerta en tres aeropuertos indios ante una nueva amenaza islamista INTERNACIONAL**37**

Negocio & Estilo de Vida Castilla y León

Villanueva reclama liquidez para el sector de la automoción

ESPECIAL

Suplemento Juegos Escolares

PÁGINAS INTERIORES

|REVISTA DE PRENSA| EDITORIALES

EL MUNDO

En el editorial "No se puede impedir que ETA mate, pero sí que gobierne" señala que "es evidente que ETA no va a lograr evitar que el AVE llegue a las tres capitales vascas ni va a conseguir sus objetivos políticos, pero desgraciadamente puede hacer mucho daño todavía. Por eso, sólo un Estado estúpido -y eso concierne sobre todo al Gobierno pero también a la oposición- puede permitir que siga ejerciendo el poder municipal en los burgos podridos del terror".

LA VANGUARDIA

En su editorial, titulado "El nuevo pulso de ETA", señala que con la muerte de Ignacio Uría "ETA ha cruzado una grave línea roja" en su oposición a la red ferroviaria de alta velocidad del País Vasco, "después de haber atentado en repetidas ocasiones en los últimos tiempos contra las constructoras adjudicatarias de las obras".

EL PAIS

En el editorial "Balas contra el progreso" señala que "contra lo que a veces se dice, ETA sí tiene objetivos políticos, pero uno de los principales, al que supedita otros, es perpetuarse como poder fáctico. Por ello, una de sus actividades principales es encontrar pretextos para seguir matando".

LA RAZÓN

En el editorial "Un asesinato que estaba escrito" señala que "la ofensiva de ETA contra el TAV no se limita a sembrar el terror entre las compañías constructoras, sino que abarca la agitación política y la batalla callejera. Lo pertinente es que el Estado de Derecho actúe en consecuencia y que el Gobierno aplique todo el peso de la ley para defender la legalidad. Dicho de otro modo, si la voladura de la «Y» vasca forma parte del programa del brazo político etarra, el Gobierno debe instar sin demora la disolución de los municipios gobernados por ANV, los cuales se negaron ayer a condenar el asesinato".

ABC

En el editorial "Una nueva política contra ETA" señala que "falta que el Gobierno y el Parlamento cierren el círculo de la reacción contra el terrorismo, liderando una nueva etapa de presión social, legal y política que aspire a una derrota absoluta e incondicional de ETA en todos los frentes".

|TRIBUNA| JOSE LUIS CASLA MARTÍN

África se muere

MIENTRAS EL PREPOTENTE y opuloso Occidente se lamenta por una crisis que repercutirá negativamente en una poderosa economía que lleva decenios creciendo, casi todo un continente muere, azotado por las guerras, el hambre y la miseria más absolutas.

Y todo ello, ante la pasividad y la dejadez de quienes nos lamentamos por tener que apretarnos un punto el cinturón al tener que limitar el habitual derroche consumista que nos caracteriza y que nos sitúa a años luz de la mayoría de los habitantes del continente africano y de otras zonas del mundo que se encuentran en la misma situación, tan injusta y tan cruel, como para que el resto del mundo sienta la mayor de las vergüenzas.

Pero no es así. El mundo, pese a acciones puramente formales - como la famosa de los diecinueve platos contra el hambre" - y tantas otras, sigue dando la espalda a la miseria y a la desesperación de esa enorme masa de la población mundial, que lucha desesperadamente por salir de la pobreza y el horror de la guerra, que Occidente, de una u otra forma ha provocado.

Horrorizan las espantosas imágenes del Congo y Ruanda, que vemos a través de nuestros modernos medios de comunicación. Resulta pavorosa la triste mirada de los niños y la suplicante de las mujeres, los ancianos y en general la población civil, que sobreviven en una situación que nos hace apartar la vista para no ver lo que nos molesta, nos obsesiona y nos avergüenza, como una acusación permanente que no podemos aunque quisiéramos evitar.

Hoy, todo se mide en términos económicos y un simple análisis nos dice que África no es rentable. Crear infraestructuras que faciliten las comunicaciones, construir hospitales, escuelas, universidades, instalar fábricas, formar a la población, crear puestos de trabajo, no resulta productivo para Occidente. Sin embargo sí lo es proporcionarles armas con las que puedan aniquilarse entre sí. Un problema menos.

Pero no es así. Los más jóvenes, sin futuro alguno y huyendo de la pobreza, se juegan la vida tratando de romper las barreras con las que tratamos de impedir su llegada a nuestro exclusivo y rico mundo.

Tarea harto inútil, porque cada vez son más los que logran llegar por uno u otro medio y que seguirán llegando o intentándolo. Cualquier cosa es mejor que soportar la miseria y el hambre. Occidente a lo largo de los siglos ha obviado y utilizado a este continente para sus egoístas y oscuros intereses sin darles nada a cambio. Nos toca ahora responder a semejante abandono y no bastará con levantar muros y barreras que es la opción elegida hasta ahora. Las derruirán todas.

No podemos olvidarnos de otras zonas del mundo, donde también el sufrimiento acucia a gran parte de la población. Irak es un terrible ejemplo del afán desmedido del Imperio por hacerse notar como tal en todo el planeta.

Ni podemos dejar a un lado a Afganistán, un pueblo que lleva sufriendo las guerras y las ocupaciones durante toda su historia. Las potencias extranjeras, incluida España, han destinado allí fuerzas de interposición con el objetivo de defender a la población de los talibanes.

Sin embargo, la población afgana, siente recelos de las fuerzas allí establecidas, sobre todo de las de EEUU por la cantidad de errores que cometen - efectos colaterales los llaman - que provocan tremendos sufrimientos a añadir a los que ya padece. Una mención especial merece la situación de las mujeres en Afganistán, donde continúan, pese a la supuesta liberación, encerradas en el ominoso y esclavizador burka del que no se han podido liberar.

Volvemos la mirada hacia Asia, donde los desastres provocados por los fenómenos naturales han decidido unirse a la miseria ya existente en muchos lugares, para configurar un panorama desolador. No sólo África. Una gran parte de este planeta se va apagando poco a poco, se va muriendo cada día.

|TRIBUNA| JAIME PEÑAS BERMEJO

El otro lado del péndulo

IBAN PERFECTAMENTE VESTIDOS, relajados e incluso sonrientes. Por su acento, no cabía ninguna duda de que eran españoles y por su deje aseguraría que segovianos. De raza paya y, el mayor de ellos, con una edad de alrededor de 40 años, resumiendo, sin ninguna de las etiquetas prejuiciosas que usamos para calmar nuestras conciencias.

Se trataba de un padre y un hijo de unos 12 ó 13 años y no estaban en la sección de alimentación, estaban en la de informática. Allí trataban de decidir cuál de los dos cables que sostenían era el más adecuado. Por fin se decidieron y sin variar el tono de voz el padre dijo al niño: "hijo, ponte ahí delante mientras me lo guardo". Así lo hizo. Ni siquiera miraron hacia atrás cuando exclamé, no muy elegantemente, la vergüenza y tristeza que sentía.

¡Una tontería!, una chiquillada, una travesura. No pasa nada; el cable no valía ni cinco euros.

¿Es realmente sólo eso?; ¿poco más que una anécdota? O es un síntoma del mensaje que estamos transmitiendo a nuestros hijos. ¿Si este padre descubre a su hijo un día "cogiéndole" cincuenta euros de su billetera para un capricho, o para emborracharse, qué le dirá… ¡Muy bien, hijo mío, eso es lo que te he enseñado!

Puede que, con un poco de suerte, el hijo sea más inteligente que su padre y a sus hijos les enseñe que por hacer esas "audacias" que le cuenta su abuelo en otros países los dos estarían mancos, con suerte, y no podrían tenerlos en sus brazos. También es posible que les enseñe qué es robar y que nunca debe hacerse y menos aún para satisfacer un estúpido capricho. Puede que entonces sus hijos aprendan a apreciar los regalos de esta sociedad tan condescendiente en la que cada vez están más difuminadas las líneas entre lo que está bien y lo que está mal.

La "alegría" de un cable robado dura unos minutos, los principios duran generaciones. No dejemos sin esa herencia a nuestros hijos. No los decepcionemos.

|FRUTOS DE FRUTOS| MADRIGAL

|EL POSO DE LOS DÍAS| JOSÉ MARÍA PÉREZ DE COSSÍO

Cuando el sexto es izquierda

En este país, crisol de tantas razas, que decían los poetas del XIX cuando querían conseguir, aunque solo fuera un accésit, en alguno de los Juegos Florales que se celebraban, hay salidas para todo y cada uno se baja del burro por donde quiere. Hasta por las orejas, si lo que se pretende es fornicar al prójimo o a la prójima, con vistas a no querer ver lo que si está en los escritos.

Al que no hubiera querido yo ver es a D. José Blanco, aprovechando el atentado terrorista de Bombay, para leer una de sus epístolas de monaguillo, cuestionando la actuación de Esperanza Aguirre que, sin poder consultarle, tuvo que salir de la balasera en la que se vio involucrada, como solo se puede salir de ella. Uno que fue legionario, y en algún que otro baile tuvo que mover el culo sin tenerse que leer los estatutos de ningún partido político, sabe que en un berenjenal de esa cilindrada solo cabe preguntarse: A dónde, por dónde, cómo y cuándo. Todo lo demás, mientras silban las bellotas, se apagan las luces y la sangre friega el suelo, solo son pajaritos preñados revoloteando sobre un ático, a la vera de las rías gallegas luciendo su esplendor. Que no me diga Pepe Blanco, como le conocen los íntimos, que él esperó a alguien en su carrera para aposentarse en el sillón que ocupa, o puso la altura del atril desde el que predica, tomando como referencia los centímetros que adornan la talla de Pau Gasol. Como el dedo gordo de la mano de los niños cuando se dejan divertir, alguien puso el huevo, él se lo guisó, él se lo esta comiendo, y no ha pasado lista nunca para que nadie quedase rezagado en ese camino de bonanzas.

No quisiera que estas líneas se interpretasen como una defensa de la presidenta de la Comunidad de Madrid que, currículum en mano, no necesita de nadie más que de la suerte que la acompaña cuando la vida empieza a tiritar a su alrededor y la muerte va buscando sus terrenos. Lo único que quiero decir y digo, es que me parece una vileza el querer utilizar como pirueta política las vicisitudes por las que el destino conduce a las personas, sobre todo si son adversas y está en juego el pellejo. Si a esto se une el que denostar una ideología como puede ser la liberal, puede dibujarse con el lapicero de un comportamiento, comprensible en unas circunstancias tan excepcionales, la cosa ya es para preocupar más aún que la debacle económica en la que nos vemos sumidos, y que es la que debería haber conformado el guión de su espiche.

La tarea de D. José Blanco, incluida en el sueldo, es de distracción. Algo parecido a lo que hacían aquellos chuletas de verbena, que se metían la llave del portal en un bolsillo, para que, en el momento del arrimón, la pieza se fuera a babor que es donde estaba garantizado el viaje.. Blanco se mete la llave del portal de Zapatero en los dos bolsillos, y en el centro pone el mingo donde quiere y como quiere, para que las chapuzas de la orquesta pasen desapercibidas.

Al final me voy salvando, porque me estaba dando el tufillo lo que llevaba plasmado, de que alguien pensara o pensase milito en algún pesebre de esos en los que, si no cabeceas demasiado, te dan doble ración de cebada. Lo único que a mí me pone es la vara de medir por el mismo rasero y el dejar la mala leche en casa.

Y hablando de poner. Esperanza Aguirre se puso unos calcetines, y blancos, punto, para que nadie se diera por aludido. Hay otros, que sin necesidad de zafarrancho alguno, solo con un simple diálogo entre civilizaciones, se ponen las botas.

EDITORIAL

Santa Bárbara, una fiesta segoviana

El 4 de diciembre, los artilleros de profesión y de corazón se visten de gala para celebrar la fiesta de su patrona, Santa Bárbara. Segovia, como cuna de la formación artillera desde hace casi tres siglos, pone a su disposición la ciudad para un acontecimiento que sirve también para marcar el inicio y el final de un año de actividad en el arma. En estos trescientos años de convivencia entre la ciudad y la Artillería, la fiesta de Santa Bárbara se ha incorporado por derecho propio a las celebraciones que jalonan el calendario provincial, y un buen número de ciudadanos no dudan en acudir hasta la Plaza Mayor para compartir la alegría de la fiesta con los artilleros presenciando la parada militar y aplaudiendo el paso de los futuros oficiales y suboficiales por las calles del centro histórico.

En una época en la que no es muy habitual la celebración de actos castrenses fuera de los acuartelamientos, Segovia mantiene intacto su deseo de compartir calles y plazas con las Fuerzas Armadas, en un ejemplo de vinculación de la sociedad con los profesionales a quienes han confiado la noble y difícil labor de defender los valores que recoge la Constitución española.

A lo largo de la historia, la Artillería ha situado a Segovia en el mapa de la innovación tecnológica y científica al albergar en su Academia a algunos de los más prestigiosos científicos de todos los tiempos como Louis Proust, autor de la Ley de las Proporciones Definidas. De sus aulas han salido varias generaciones de cuadros de mando que han hecho posible con su esfuerzo la transformación de las Fuerzas Armadas españolas hacia un modelo de profesionalización que las ha convertido en más eficaces y que se han ganado el respeto y el reconocimiento social.

Por ello, Segovia siente y sentirá como propia a "su" Academia de Artillería, y por ello los segovianos y los artilleros se funden en un abrazo fraternal cada 4 de diciembre y se saludan con un "¡feliz patrona!" con el que subrayan su mutuo afecto.

El gran ausente de la fiesta de Santa Bárbara fue el brigada Luis Conde de la Cruz, un artillero cuya vida fue segada en septiembre por la sinrazón y la barbarie terrorista, pero cuyo recuerdo permaneció indeleble en la memoria de todos.

El Rancho DE LA ALDEGÜELA
DE LUNES A VIERNES MENU GOURMET 25€
(con los tiempos...)
TORRECABALLEROS (SEGOVIA) - TELÉFONO DE RESERVAS 921 401 060

EL ADELANTADO DE SEGOVIA

EDITA:
EL ADELANTADO DE SEGOVIA, S.L.
D.L. SG.7 1958

Presidente - Editor:
Carlos Herranz Cano
Director General:
Javier Hernando Domingo
Director de Desarrollo:
Aurelio Martín González

Director:
Jesús Martínez Calle
Jefes de Sección:
Marcelo Galindo Miranda y
Florentino Descalzo San Frutos
Director de Administración:
Carlos Rebollar Herranz
Director Comercial:
David Matarranz Casado
Responsable de Distribución:
Miguel Casado Rubio

Redacción, Administración y Publicidad
Calle Morillo, 7 (junto Jardín Botánico)
40002 Segovia
Teléfono: 921 43 72 61
Fax 921 44 24 32

Correo electrónico redacción:
redaccion@eladelantado.com

Correo electrónico publicidad:
publicidad@eladelantado.com

Difusión controlada por la OJD

|VISTO Y NO VISTO| FOTO: **JUAN MARTÍN**

Disciplina y precisión

Observar el desarrollo y la preparación de un acto militar es presenciar un ejercicio de disciplina y precisión francamente poco usuales en los tiempos que corren. A la proverbial puntualidad con la que suele comenzar cualquier acto de esta índole —muy de agradecer, por cierto— se une el trabajo milimétrico de los oficiales, suboficiales y tropa que con presteza añaden y quitan elementos para desarrollar la secuencia prevista sin interrupciones. Y es que la eficacia es un valor poco reconocido y muy agradecido...

Esta sección está abierta a la participación. Si usted tiene alguna fotografía curiosa o significativa referida a la vida cotidiana de la ciudad o de la provincia, puede enviárnosla por correo postal o a través del correo electrónico redaccion@eladelantado.com

LIBRERÍA ATENEA

LIBRERÍA ATENEA. LA LASTRILLA

Obras de Jesús Bermejo

La librería Atenea, en el barrio de El Sotillo, de La Lastrilla, expone hasta el día 30 de diciembre una colección óleos y pastel del pintor Jesús Bermejo. *(Foto: El Adelantado)*

FIESTAS

Fiestas locales en los pueblos

UN PASEO POR LA PROVINCIA

Hoy, viernes, día 5, es festivo por San Nicolás de Bari en Pinarnegrillo.
El martes, día 9, celebran la festividad de San Nicolás de Bari en Fresno de Cantespino, y la de la Inmaculada Concepción en Fuentidueña, Navas de Riofrío, Narros de Cuéllar, Valdevacas de Montejo y Valle de Tabladillo.

AGENDA 4

HOY

5 diciembre de 2008

Faltan 26 días

Santoral

Santos: Dalmacio, Anastasio, Sabas y Crispina.

TELÉFONOS DE URGENCIA

Servicios de seguridad

Policía Local	921431212
Comisaría de policía	921414700
Protección civil	921759115
Guardia civil	062 y 921426363
Inf de carreteras	921417131
Bomberos Segovia	921422222
Bomb. Coca	921586132
Bomb. Sepúlveda	921540000

Servicios sanitarios

Emergencias	061
Hospital General	921419100
Hosp. Policlínico	921419100
H. Misericordia	921460115-16
Cruz Roja	921440202
Urgencias	921440702
Infocáncer (gratuita) (24 horas)	900100036

Transportes

Radio Taxi	921445000
Estación Renfe	902240202
Estación de Autobuses	921427707

Otros

Emergencias	112
Turismo	921460334
Ayuda a la vivienda (Junta CYL)	902 22 88 88
Correos	921461949

Instituciones

Subdelegación de Gobierno	921759000
Junta de Castilla y León	921417384
Diputación	921113300
Ayuntamientos	
Segovia	921419800
Ayllón	921553000
Cantalejo	921520001
Cantimpalos	921496009
Carbonero el Mayor	921560002
Coca	921586011
El Espinar	921181700
Fuentepelayo	921574000
Mozoncillo	921577392
Navalmanzano	921575002
Nava de la Asunción	921580036
Navas de Oro	921591000
Palazuelos de Eresma	921449354
Riaza	921551016
San Ildefonso	921470018
Sta. María la real de Nieva	921594036
Sepúlveda	921540000
Turégano	921500000
Villacastín	921198008

EXPOSICIONES

Historietas de la Guerra de la Independencia
Muestra 'La historia en la historieta' organizada por la asociación Amigos del Patrimonio de Segovia en el Museo Rodera Robles (c/ San Agustín, 12). Hasta el 15 de diciembre de martes a sábado, de 10.30 a 14.00 h. y de 17.00 a 19.00 h.; domingo, de 10.30 a 14.00 h.
MUSEO RODERA ROBLES

'Collages' de Mikel Arriaga
Exposición de trabajos en collage de Mikel Arriaga. hasta el 15 de diciembre.
BAR SANTANA

Marta Pascual
Muestra de Marta Pascual en el bar Saxo. hasta el 19 de diciembre.
BAR SAXO

Ceramistas de Segovia
Muestra "Cerámica" del Colectivo de Ceramistas de Segovia. Hasta el 13 de diciembre.
CASA DE LOS PICOS

José A. Regidor
Exposición de acuarelas de José A. Regidor. Hasta el 15 de diciembre.
CASINO DE LA UNIÓN

Biblias
La Sala Capitular de la Catedral acoge una exposición de biblias, en la que destaca la Políglota Complutense y el facsímil de la Biblia de San Luis, cuyo original está en la Catedral de Toledo. Hasta el 8 de diciembre.
CATEDRAL

Julia Gutiérrez Rodríguez
Muestra fotográfica 'Mi libertad', de Julia Gutiérrez Rodríguez en el Café Billar La Sala, hasta el 18 de diciembre.
CENTRO COMERCIAL LUZ DE CASTILLA

Ignacio Agorreta
Exposición del artista Ignacio Agorreta en la Galería Nélida. Hasta el día 12 de enero.
GALERÍA NÉLIDA

Exposición homenaje a José M Heredero
La sede de Horizonte Cultural acoge la exposición 'José María Heredero - Captador de Imágenes', Pequeña muestra de las numerosas fotografías que realizó a lo largo de su dilatada carrera, como paisajes, retratos de personas y personajes de la Segovia de los años 50, 60 y 70. Hasta el 31 de enero.
HORIZONTE CULTURAL

Punto de cruz
La sala de exposiciones de IE Universidad acoge hasta el 31 de diciembre una selección de los mejores trabajos de punto de cruz y medio punto de las segovianas Esther de Miguel y Yolanda Álvarez.
IE UNIVERSIDAD

Orígenes del cine
Muestra 'Orígenes y nacimiento del cine', colección de Carlos Jiménez. Organiza la Muestra de Cine Europeo de Segovia (MUCES). Hasta el 8 de diciembre.
LA ALHÓNGIDA

José Luis López Saura
Muestra "Segovia, apuntes y dibujos del natural" en La Bodega del Barbero (La Alhóndiga, 2). Hasta el 15 de diciembre.
LA BODEGA DEL BARBERO

José Acebes
Acuarelas de José Acebes en el palacio de La Floresta. Hasta el 20 de diciembre.
LA FLORESTA. FUNDACIÓN DUQUE

José María Clemen
Ilustraciones de José María Clemen en Conde Sepúlveda 1, hasta el 31 de diciembre.
LIBRERÍA DIAGONAL

Mon Montoya
Hoy, a las 20.30 h., inauguración de la muestra de grabados "Souvenir de Segovia- La piel, lo construido y el vacío", de Mon Montoya. Hasta el 9 de enero de 2009.
MONTÓN DE TRIGO, MONTÓN DE PAJA

"Frágil"
Muestra colectiva "Frágil" en el Museo de Arte Contemporáneo Esteban Vicente. Obras de Ignasi Aballí, Roger Ackling, Gego, Andy Goldsworthy, Günter Haese, Antoni Llena, Mark Lombardi, Agnes Martin, H. Maurer, Rei Naito... Hasta el 11 de enero.
El horario para mañana sábado, el domingo y el lunes, día 8, es de 11.00 a 20.00 h.; además mañana habrá visita guiada gratuita a las 18.00 h.
MUSEO DE ARTE C. ESTEBAN VICENTE

Raquel Velasco Sebastián
Pinturas (técnica mixta) de Raquel Velasco Sebastián, en rte. Zarzamora. Hasta el 7 de enero.
Cerrado lunes, martes y miércoles.
RESTAURANTE 'ZARZAMORA'

Osimani, Moro y artistas emergentes
"Esfera", muestra del pintor y escultor Eduardo Osimani. Hasta el mes de diciembre.
'Reflejos', de Luis Moro, en el Museo Tecnológico del Vidrio. Hasta enero.
Exposición de Artistas Emergentes: Esculturas, vidrio soplado, vidriera artística y murales de alumnos de la Escuela Superior de la Fundación CNV. Hasta enero.
LA GRANJA. CENTRO NACIONAL DEL VIDRIO

Jesús Bermejo
Muestra de óleos y pastel de Jesús Bermejo en la librería Atenea de El Sotillo. Hasta el 30 de diciembre.
LA LASTRILLA. LIBRERÍA ATENEA

"Humoristas por la libertad de prensa"
"Humoristas por la libertad de prensa", muestra organizada por Reporteros Sin Fronteras en colaboración con la Obra Social de Caja Segovia en su centro de Santa María la Real de Nieva. Hasta el 6 de enero.
SANTA MARÍA LA REAL DE NIEVA. CENTRO CAJA SEGOVIA

Nuestros bosques
Muestra "Nuestros bosques", de la Asociación de Fotógrafos de Naturaleza de Madrid (Fonamad). Hasta el 28 de febrero de 2009.
VALSAÍN

Responsabilidad social creativa
Trabajos de alumnos de la Licenciatura de Publicidad y Relaciones Públicas del campus de Segovia de la Universidad de Valladolid en el MUSAC de León (Museo de Arte Contemporáneo de Castilla y León). Hasta el 21 de diciembre en el Hall del museo.
LEÓN. MUSAC

COMUNICACIÓN

Pedro Palomo, en Mesa de Redacción. El presidente de la Federación Empresarial Segoviana (FES) fue ayer el invitado en el programa que todos los jueves emite Canal 4 Segovia y que modera Patricia Martín. En la posterior tertulia intervinieron el director de El Adelantado de Segovia, Jesús Martínez (izq), y el del semanario Gente, Fernando Sanjosé. (*El Adelantado*)

MÚSICA

Luisame Mucho en la Bodeguita del Di Vino
El grupo Luisame Mucho actuará hoy viernes, 5 de diciembre, en la bodeguita del restaurante Di Vino de Segovia capital, cerrando las jornadas musicales del mismo.
SEGOVIA. DI VINO

Concierto de Navidad
Mañana sábado, a las 20.35 h., concierto de Navidad de la Ronda Segovia en la iglesia del Cristo del Mercado y a beneficio de Cáritas Parroquial del Cristo del Mercado.
SEGOVIA. CRISTO DEL MERCADO

Actuaciones en la provincia
Organizadas por el Área Social de la Diputación Provincial. Mañana, a las 19.00 h., música tradicional con Charanzaina Folk en el salón municipal del Barrio de Arriba de **Valle de Tabladillo**; y a las 22.30 h., música popular con La Troupé de la Merced en el **Parral de Villovela** (Escobar de Polendos).
VARIAS LOCALIDADES

Encuentros con la Música
XII Encuentros con la Música en el salón multiusos de Fuentesaúco de Fuentidueña. Mañana sábado, a las 19.30 h., actuación del grupo de jotas 'Alma Navarra'
FUENTESAÚCO DE FUENTIDUEÑA

FARMACIAS DE GUARDIA

SEGOVIA
HOY: **Día y noche:** Postigo Briz. Ezequiel González, 15.
MAÑANA: **Día y noche:** López Cuerdo. Corpus, 1.
De 09.45 a 22.00 h.: Tamayo Barbero. Santo Tomás, 5.
EL ESPINAR: Esta semana está de guardia el despacho situado en c/ Marqués Perales.

OTRAS LOCALIDADES:
Hoy están de guardia durante las **24 horas** los despachos de las localidades de Cantalejo, Riaza, La Granja y Pedraza.
De **10,00 a 22,00 horas,** hoy permanecen abiertos los despachos de Torrecilla, Escalona y Nieva.
De 10.00 a 20.00 h., el de Villacastín.

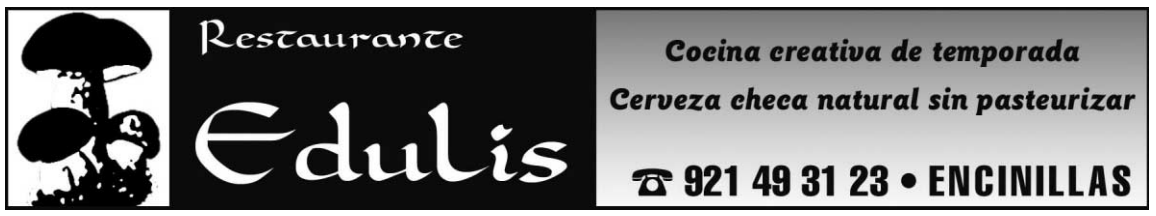

Festival benéfico
El Conservatorio Profesional de Música de Segovia acogerá el próximo día 12 de diciembre un festival organizado por la Fundacion Retira España a beneficio de la investigación de las patologías relacionadas con la retina.
SEGOVIA. CONSERVATORIO DE MÚSICA

TEATRO

'Miguel de Molina, la copla quebrada'
La compañía de Emilia Yague Producciones presenta hoy en el Teatro Juan Bravo de Segovia el espectáculo 'Miguel de Molina, la copla quebrada', a partir de las 20.30 h.
SEGOVIA. TEATRO JUAN BRAVO

Teatro Aficionado de La Albuera
Hoy comienza la XXVI edición de la Muestra de Teatro Aficionado de La Albuera organizada por la asociacion de vecinos del barrio. Hoy, en el salón de actos de las Misioneras de Acción Parroquial (junto a las piscinas municipales), a las 19.30 h., representación de "Paco Jones, detective privado", de José Cedena, a cargo de La Tartana de Patricia, de Navas de Riofrío.
SEGOVIA. MISIONERAS DE ACCIÓN PARROQUIAL

GASTRONOMÍA

Jornadas Villenarte
Hasta el 7 de diciembre, Jornadas Gastronómicas Villenarte en el rte. Villena, en la Plaza Mayor de Segovia.
SEGOVIA. RTE. VILLENA

OTRAS ACTIVIDADES

Feria de cerámica
Hoy, a las 12.30 h., inauguración de la XIV Feria Internacional de Cerámica de Segovia en la avda. Fernández Ladreda, donde estará hasta el lunes, día 8. Organiza el Colectivo de Ceramistas de Segovia.
SEGOVIA. AVDA. FERNÁNDEZ LADREDA

Malabares en 'Cultura de Bar'
El ciclo 'Cultura de Bar' continúa hoy viernes, 5 de diciembre, con un taller de malabares a cargo de Ajo Negro, en el bar de copas Zircus del paseo del Salón, desde las 20 horas.
SEGOVIA. ZIRKUS

Amigos de la Vida
Actividades organizadas por la asociación Amigos de la Vida. Hoy, a las 18.00 h., visita a la exposición Historietas sobre la Guerra de la Independencia en el Museo Rodera Robles.
SEGOVIA. CENTRO SENIOR CORPUS

Actividades de Cáritas
Hoy, día 5, en horario de mañana y tarde, taller de cocina y de danza.
SEGOVIA. BARRIO SAN LORENZO

Aniversario de la piscina climatizada
Con motivo de su décimo aniversario, durante esta semana se desarrollan en sus instalaciones diversas actividades extraordinarias, como maratón de aquagym, partido de waterpolo, celebración del día del niño (previa inscripción)... Más información, tlf.: 921429060.
SEGOVIA.

Declaración de Derechos Humanos
El Colegio de Abogados de Segovia, dentro de los actos conmemorativos del 60 aniversario de la Declaración Universal de los Derechos Humanos, organiza una charla coloquio hoy viernes, en el instituto de Cuéllar.
CUÉLLAR

Rutas para la salud
Caminatas organizadas por diversos organismos públicos de la ciudad y provincia. El domingo, día 7, se celebrará la ruta Hontanares-Segovia por Lobones, con salida a las 10.00 h. de la estación de autobuses de Segovia (bus gratuito); el regreso será a las 14.30 h. Información, tlf.: 636677359.
SEGOVIA

CONVOCATORIAS

Certamen Científico para Pequeños Investigadores
La Junta de Castilla y León ha comunicado que, por razones ajenas a la Secretaría del II Certamen Científico Provincial para Pequeños Investigadores y relacionadas con dificultades en el reparto de las bases del mismo, se ha ampliado el plazo de admisión de inscripciones hasta el próximo 8 de diciembre, inclusive. El resto de plazos y fechas permanecen invariables.
SEGOVIA

IX edición del Juego de Horizonte Cultural
Esta última edición se titula 'Malacara y el Océano Oculto'. Comenzará el 25 de diciembre, se desarrollará hasta junio de 2009 y hay más de 2.000 euros en premios. Los interesados pueden acudir a la sede de Horizonte Cultural o consultar en su página web: www.horizontecultural.com las bases del juego y conocer los diferentes desafíos, acertijos, pruebas de ingenio, etc. que se plantearán quincenalmente en el desarrollo del mismo.
SEGOVIA. HORIZONTE CULTURAL

Talleres 'Decoramos la Navidad'
Edetil (Escuela Diocesana de Educadores de tiempo Libre) informa de que va a desarrollar este mes talleres con el título 'Decoremos la Navidad'; concretamente los días 22, 23, 24, 29, 30 y 31 en Segovia capital y para niños de 5 a 10 años, de 10 a 14 h. Plazo de inscripción, hasta el 19 de diciembre. Información e inscripciones en C/ Seminario, 4. edetilsg@yahoo.es.
SEGOVIA

AGENDA SOCIAL

Cumpleaños. Felicidades, **Pepe**. Ya tienes siete años y esperamos que pases un día maravilloso con tu familia y tus amigos.

Cumpleaños. Ángel cumple hoy seis años. Tus padres, tíos y abuelos te desean que pases un buen día. Felicidades!!!!!.

Formación. Todas estas trabajadoras de la Diputación han realizado el curso " Nuevas Técnicas en Cocina" en la **Residencia "La Alameda" de Nava de la Asunción**. Ánimo y espero que lo podáis aplicar en vuestros centros.

MONUMENTOS

ALCÁZAR Tlf. 921 46 07 59: De octubre a marzo, de 10,00 a 18,00 h. De abril a septiembre, de 10,00 a 19,00 horas.

CATEDRAL Tlf. 921 46 22 05: De octubre a marzo de 9,30h a 17,30h. De Abril a septiembre de 9,30 a 18,30h.

CENTRO DE RECEPCIÓN DE VISITANTES Tlf.: 921 466720. e-mail: infor@ turismodesegovia.com. Todos los días de 10 a 19,00 horas. Sábados, domingos y festivos de 10,00 a 20,00 horas. Además los puntos de información de la Rotonda del Pastor y de Autobuses, de 10,00 a 17,30 h.

CENTRO DIDÁCTICO DE LA JUDERÍA Tlf 921 461426. Horarios: cerrado lunes tarde y martes; mañanas, de 10.00 a 14.00 h. y de 16.00 a 19.00 h.

CONVENTO SAN ANTONIO EL REAL Tlf. 921 42 02 28: De 10,00 a 14,00 h. y de 16,00 a 19,00 h. Domingo tarde y lunes, cerrado.

IGLESIA DEL CORPUS CHRISTI (Antigua Sinagoga Mayor) - Tlf 921466720. Horarios: cerrado lunes tarde, martes y jueves tarde; mañanas de 10.00 a 14.00 y de 16.00 a 18.30 h.

IGLESIA DE LA VERACRUZ Tlf. 921 43 14 75. De martes a domingos de 10,30 a 13,30 horas. y de 15,30 a 18,00 h. (Cerrada durante el mes de noviembre).

MONASTERIO DEL PARRAL Tlf. 921 43 12 98. Cerrado los lunes; de martes a sábado, de 10.00 a 12.30 h. y de 16.15 a 18.30 h. Domingos, de 10.00 a 11.30 y de 16.15 a 18.30 horas.

TORREÓN DE LOZOYA Tlf. 921 46 24 61: Laborales de 17,00 a 21,00 horas. Sábados, domingos y festivos de 12,00 a 14,00 h. y de 17,00 a 21,00 h.

▶ AYUNTAMIENTO

La ampliación del *parking* de la estación del AVE comenzará en mayo

Teatro Cervantes. El alcalde anuncia que el Ministerio de Vivienda ha terminado el pliego para el proyecto, pero las obras no se iniciarán hasta finales del año que viene.

Los problemas para encontrar una plaza de aparcamiento en la estación del AVE son permanentes todos los días laborables, una situación

A.S.R. / SEGOVIA

La ampliación del aparcamiento de la estación del AVE en Segovia, una infraestructura que se quedó pequeña prácticamente desde el primer día, será una realidad a partir de mediados del próximo año, según anunció ayer el alcalde de Segovia, Pedro Arahuetes, tras mantender una reunión con el presidente del Administrador de Infraestructuras Ferroviarias (Adif), Antonio González, a la que también asistió el senador Juan Luis Gordo.

Arahuetes explicó ayer, en la habitual rueda de prensa de los jueves, posterior a la junta de Gobierno local, que el pasado miércoles se reunió durante cerca de dos horas con Antonio González, encuentro en el que el presidente de Adif expresó su compromiso de redactar este mes el pliego para la licitación del proyecto de ampliación, produciéndose la licitación en enero, de manera que las obras podrían comenzar físicamente en el mes de mayo.

El alcalde reconoció ayer que, por el momento, desconoce en cuántas plazas se ampliará el aparcamiento, comentando que esa decisión "dependerá de los estudios que realice el Adif". No obstante, el Ayuntamiento, a través de la Policía Local, realizó hace unos meses un estudio que determinaba que hacían falta 500 ó 600 plazas, frente a las 225 actuales.

Según indicó Arahuetes, el presidente de Adid le pidió a su vez que el Ayuntamiento siga potenciando el servicio de transporte público a la estación Segovia-Guiomar, así como que el Consistorio estudie la posibilidad de que las tarifas de taxi a la estación sean más reducidas, para lo que sería necesario, según apuntó el alcalde, un acuerdo con los taxistas.

Pedro Arahuetes manifestó que, entre los asuntos abordados con el presidente de Adif figura el proyecto de 'vía verde', expresando su preocupación porque González dijo no conocer el proyecto. "Es probable que esté en algún departamento de Adif y no haya llegado al presidente; en cualquier caso, él me dijo que no habría problemas para el proyecto, que sus puertas están abiertas", sostuvo.

TEATRO CERVANTES En otro orden de asuntos, Pedro Arahuetes anunció ayer que el Ministerio de la Vivienda ha concluido el pliego para la licitación del proyecto de obras del Teatro Cervantes. El alcalde reconoció que el proceso ha sido muy lento, apuntando que "ha habido dificultades técnicas, por el cambio de la Ley de contratos, y los cambios en el ministerio tampoco han ayudado".

En cualquier caso, los plazos que marcan los trámites burocráticos son muy amplios y, previsiblemente, las obras tardarán en comenzar realmente al menos un año. Abogacía del Estado informó favorablemente el pliego el 1 de diciembre, y ya se ha pasado para su publicación, pero ahora se emprende todo el proceso de licitación del proyecto, y posteriormente, el de licitación de las obras, por lo que los trabajos no comenzarán antes de diciembre de 2009, según los cálculos de Arahuetes.

El alcalde recordó que el presupuesto del proyecto se acerca a los tres millones de euros; los Presupuestos del Estado para 2009 contemplan una partida de medio millón de euros y en los de 2010 se incluirán otros 2,5 millones.

Por otro lado, el alcalde se refirió ayer a otro proyecto, el ARI (Área de Rehabilitación Integrada) para la mejora de San José y El Palo Mirasierra. El alcalde subrayó que hay "muy buenas perspectivas" de que el Ayuntamiento consiga que le concedan el proyecto, aunque no hay una decisión oficial. El ARI permitiría recabar fondos del Gobierno central y la administración regional

EN ESPAÑA

INFRAESTRUCTURAS

Convenio con el ERE para el estudio de viabilidad del tranvía a la estación del AVE ■ El Ayuntamiento de Segovia aprobó ayer la propuesta de convenio con el Ente Regional de la Energía (ERE) para la redacción de un estudio de viabilidad sobre la implantación de un tranvía a la estación del AVE y La Granja; el ERE aportará 60.000 euros y el municipio, 40.000.

CULTURA

Adjudicado el Taller Municipal de Teatro ■ La junta de Gobierno local del Ayuntamiento de Segovia aprobó ayer de manera definitiva la adjudicación de la gestión del Taller Municipal de Teatro a Maite Hernangómez y Andrzej Szkandera, por dos años y 85.000 euros. Además, el grupo de acuarelistas Aqua recibe 15.025 euros por gestionar el Taller de Pintura en 2008.

INFRAESTRUCTURAS

El Ayuntamiento construirá 70 nuevos nichos en el cementerio del Santo Ángel ■ El Ayuntamiento de Segovia construirá 70 nuevos nichos en el cementerio del Santo Ángel de la Guarda. La junta de Gobierno local aprobó ayer la memoria valorada del proyecto, designó al director técnico y director de ejecución de la obras y acordó su publicación.

SERVICIOS

Entorno de gestión centralizado para las empresas del CAT ■ La junta de Gobierno local del Ayuntamiento de Segovia aprobó ayer un proyecto para implantar un entorno de gestión centralizado para todas las empresas que en su momento se acojan a los proyectos del Centro de las Artes y la Tecnología (CAT), con un presupuesto de 47.000 euros.

NUEVO IBIZA
En nuestra exposición

ADMÍRALO
Detalles
Imposible ignorarlos
INFÓRMATE
HIGARSA AUTOMOCIÓN
Teléfono 921 420 200
C/ Navacerrada, 25. SEGOVIA
SEAT
auto emoción

que se quiere evitar con la ampliación anunciada. / KAMARERO

El Cervantes permanecerá al menos otro año en su estado actual. / JUAN MARTÍN

para la rehabilitación de viviendas y reurbanización de calles, y en este caso la inversión que se contempla en el plan redactado por el Ayuntamiento asciende a 8.250.000 euros.

Ciudadano @delantado

tú. ▶Opina sobre las últimas noticias municipales en www.eladelantado.com

El **turismo** empieza a notar la crisis económica

Las consultas en los puntos de información y las visitas al Alcázar bajaron en torno al diez por ciento en noviembre respecto a 2007

El alcalde cree que el mal tiempo ha podido influir en los malos datos turísticos de noviembre. / JUAN MARTÍN

A.S.R. / SEGOVIA

La complicada coyuntura económica que desde hace meses atraviesan la economía mundial en general y la española en particular parece comenzar a dejarse sentir en el sector turístico segoviano, que hasta ahora había mantenido sus buenos niveles de visitantes, a tenor de los datos correspondientes al mes de noviembre, presentados ayer por el alcalde de la ciudad, Pedro Arahuetes.

Entre todos los puntos de información se han atendido un total de 24.630 consultas (frente a las 27.194 del 2007), lo que supone un descenso del 9,43 por ciento en relación con las del año anterior. Además, en el Alcázar, uno de los puntos de referencia para pulsar la actividad turística, que venía manteniendo en lo más alto sus cotas, la cifra descendió un 11,54 por ciento respecto al año pasado, recibiendo 28.371 visitantes.

Pedro Arahuetes pidió ayer prudencia y señaló que hay que esperar un tiempo para constatar si este descenso de visitantes se convierte en una tendencia. Además de la crisis económica, el alcalde apuntó que en noviembre la climatología ha sido muy mala, y eso ha podido influir en la reducción del número de visitantes.

> Aunque la mayoría de los parámetros son negativos, han mejorado **las visitas guiadas**

El punto de información turística de la estación del AVE sigue siendo, tras el Centro de Recepción de Visitantes (17.565 consultas), el que más consultas recibe (4.074 consultas) y desahoga al resto de oficinas, lo que explica, según el Ayuntamiento, el descenso de consultas en la estación de autobuses (2.559 consultas) y rotonda del Pastor (432 consultas). Además, en este último caso, el descenso es más acusado porque sólo se ha abierto media jornada para poder atender las demandas de visitas guiadas.

Dentro del panorama negativo general, cabe destacar el incremento del servicio de las visitas guiadas que ha aumentado un 78,73 por ciento con relación al mismo mes del año anterior alcanzando las cifras de 479 visitantes.

En términos globales, señalar que, respecto a la nacionalidad de los visitantes que han utilizado los distintos servicios turísticos municipales, el 74,07 por ciento de ellos eran nacionales y el 25,93 por ciento extranjeros.

▶ SUCESOS

Detenido un marroquí por explotar laboralmente a varios compatriotas

EL ADELANTADO/ SEGOVIA

La Guardia Civil ha detenido en Cantalejo a M.F, de 39 años y nacionalidad marroquí, como presunto autor de un delito contra los derechos de los trabajadores y por estafa, ya que colocó a varios compatriotas a cambio de dinero y sin darles jornadas de descanso.

Según ha informado la Subdelegación del Gobierno, los hechos se iniciaron por las denuncias presentadas por los ciudadanos marroquíes M.Y., de 35 años; A.K., de 31; e Y.E., de 34, todos vecinos de Cantalejo, como el detenido, que trabajan en una explotación ganadera de Sebúlcor. Estos tres hombres manifestaron que el detenido, que trabajaba como encargado de esta explotación, les había captado hacía seis meses en su país de origen, Marruecos, ofreciéndoles un contrato de trabajo en esta explotación a cambio de cantidades de dinero, que oscilaban entre los 6.000 y los 9.000 euros.

Las víctimas eran presuntamente sometidas a largas jornadas de trabajo, y aseguraron no haber disfrutado de un día libre desde que comenzaran a trabajar en esta explotación, en el mes de mayo pasado.

La Guardia Civil, que realizó la detención el pasado viernes, continúa investigando la existencia de más víctimas de este tipo de hechos en la provincia.

▶ TERRORISMO

La sociedad segoviana vuelve a la calle para rechazar la violencia de ETA

Cerca de 200 personas participaron en la concentración convocada por la FEMP para condenar el asesinato del empresario vasco Ignacio Uría Mendizábal

• La Junta de Gobierno Municipal aprobó un acuerdo en el que expresó su rechazo al cuarto atentado mortal cometido por la banda terrorista en lo que va de año.

A la derecha, el obispo de Segovia, en actitud orante, junto a las autoridades durante la concentración./JUAN MARTÍN

M.G. /SEGOVIA

Más de doscientos segovianos secundaron en la Plaza Mayor de la ciudad la convocatoria realizada por la federación española de municipios para condenar el atentado terrorista de ETA en el que murió el empresario vasco Ignacio Uría.

En el acto participarono el alcalde de Segovia, Pedro Arahuetes, el vicepresidente de la Diputación, Miguel Ángel de Vicente, la subdelegada del Gobierno, María Teresa Rodrigo Rojo, el presidente provincial del PP, Francisco Vázquez, el secretario provincial del PSOE, Juan Luis Gordo, así como representantes políticos y sindicales de la provincia.

También han estado presentes el presidente de la Federación Empresarial Segoviana (FES), Pedro Palomo, junto a varios integrantes de la ejecutiva de la patronal segoviana, así como el obispo de Segovia, Angel Rubio Castro.

Entre el público asistente se encontraban un buen número de militares de la Academia de Artillería de Segovia, que celebraban la fiesta de su patrona, Santa Bárbara con un acto militar en la Plaza Mayor, cuyo inicio fue retrasado unos minutos hasta concluir la concentración.

Tras los cinco minutos de silencio, la concentración ha concluido con un aplauso en homenaje a las víctimas del terrorismo, sin que se registraran incidencias.

Los segovianos desafiaron a la lluvia para participar en esta iniciativa./J.MARTÍN

COMERCIAL DE PELUQUERÍA CONDE
Artículos de Peluquería, Cosmética y Mobiliario
OFERTA EN PLANCHAS Y SECADORES
Desde 41 €
Nueva Segovia Avda. Vicente Alexander Nº 7 SEGOVIA
Telf.: 921 57 70 11 Móvil: 605 26 22 33

Ciudadano @delantado

tú ▶Opine sobre esta noticia en la dirección web: www.eladelantado.com

¿A qué partido votaría si se celebraran ahora mismo las elecciones generales?

¿Cómo valora la gestión del Partido Socialista en el Gobierno de España?
¿Y la del Partido Popular en la labor de oposición?

En su opinión, ¿la llegada del AVE ha sido positiva o negativa?
¿Con qué frecuencia ha utilizado los nuevos servicios ferroviarios?

Domingo 7 de diciembre
Encuesta sobre intención de voto en las generales

Lunes 8 de diciembre
Encuesta sobre el AVE

EL ADELANTADO DE SEGOVIA
El diario de los segovianos

▶ FUERZAS ARMADAS

Los alumnos de la Academia, en formación, escucharon la misa solemne de Santa Bárbara en la iglesia de San Miguel./JUAN MARTÍN

La Academia de Artillería celebró bajo la lluvia la fiesta de su patrona

Los tenientes generales Barbudo Gironza y Bretón presidieron el acto militar que tuvo lugar en la Plaza Mayor tras la celebración de la misa solemne en la iglesia de San Miguel

• El director del centro de enseñanza militar, general Ricardo Sotomayor, resaltó el esfuerzo realizado en el último año para adaptar sus estructuras académicas a la Ley de la Carrera Militar.

M.GALINDO/ SEGOVIA

La Plaza Mayor de Segovia fue escenario un año más del acto militar con el que la Academia de Artillería celebró la festividad de su patrona, Santa Bárbara, en el que participaron los alumnos de las escalas superior y básica del centro de enseñanza militar que desde hace casi tres siglos forma a los oficiales y suboficiales del arma.

El acto militar, protagonizado por el frío y una fina lluvia que no dejó de caer durante toda la mañana, estuvo presidido por el teniente general adjunto a la Jefatura del Estado Mayor del Ejército, Rafael Barbudo Gironza que estuvo acompañado por el teniente general Bretón, jefe del Mando de Adiestramiento y Doctrina, el director de la Academia de Artillería, general Ricardo Sotomayor Sáez; así como por las autoridades locales y provinciales.

Los actos comenzaron en el patio de órdenes del acuartelamiento de San Francisco, sede de la Academia de Artillería, donde tuvo lugar un acto de homenaje a los artilleros fallecidos en acto de servicio, en el que se depositaron una docena de coronas ante otras tantas lápidas conmemorativas en las que figuran los nombres de ilustres artilleros fallecidos.

El teniente general Barbudo introdujo el estandarte en el templo./JUAN MARTÍN

Después, los oficiales pertenecientes a la 256 promoción del arma que culminaron sus estudios en el centro de enseñanza militar en 1968 han llevado a cabo un acto de despedida al estandarte de la Academia conmemorando así el 40 aniversario de su paso por el centro de enseñanza militar

Posteriormente, los cerca de 150 alumnos del centro se dirigieron en formación hasta la iglesia de San Martín, en la Plaza Mayor, donde tuvo lugar una misa solemne celebrada por el obispo de Segovia, Angel Rubio Castro.

Tras el acto religioso, los cadetes desfilaron en formación ante las autoridades civiles y militares, entre los aplausos de medio millar de personas que presenciaron la parada militar celebrada en el centro histórico de Segovia.

El director de la Academia de Artillería, ha realizado un balance del trabajo del arma de artillería, en el que precisó que el gran reto para los próximos años se centrará en la adaptación del plan de estudios al nuevo modelo de carrera militar aprobado recientemente por el parlamento, en el que se incorpora titulación del sistema educativo general.

En la memoria

El corazón y el ánimo de todos los artilleros que celebraron ayer Santa Bárbara estuvo sin duda ocupado ayer en algún momento en recordar la figura del brigada Luis Conde de la Cruz, asesinado por ETA el pasado mes de septiembre en Cantabria. Su recuerdo se avivó con la triste noticia del nuevo atentado terrorista que volvió a teñir de luto a la sociedad segoviana.

El general Sotomayor aseguró que durante toda la jornada "hemos tenido presente al brigada Conde no sólo como artillero, sino como militar y como segoviano, así como al resto de militares fallecidos en acto de servicio y a todas las víctimas de la violencia".

Ciudadano @delantado. El lector opina sobre...

▶▶La nueva guardería abrirá a principios del próximo año
El Ayuntamiento y la asociación de industriales Asepinval firman el acuerdo para abrir la instalación para los trabajadores del polígono

▶Enhorabuena. Cosas así son las que necesitamos y que sirve de ejemplo de la buena gestión del Ayuntamiento. Deberían tomar ejemplo otros ayuntamientos y la Junta./ VALVERDANO

▶Bien por la Guarde. Todo lo que sean facilidades para el trabajador/a, me parece bien y para tomar nota por otros./ ANTONIO

▶▶Una tercera parte de los fondos asignados a la capital irá a la calle José Zorrilla
El Ayuntamiento presentará 20 proyectos al Gobierno para ser financiados con los casi 10 millones del Plan de Inversión Pública Municipal

▶¡Qué pena!. Gastar 500 millones de pesetas en José Zorrilla es como comprarse un televisor de lujo para el salón cuando no hay agua corriente en la casa. Sr. Alcalde, le invito a hacer el siguiente recorrido, salga del ambulatorio de Santo Tomás, por la calle Antonio Machado cruce José Zorrilla para llegar a Ortiz de Paz y luego desde la plaza del Alto del León, por Sargento Provisional, la calle del Convento y la calle de Santa Isabel llegue a la Calle Almira. Hágase acompañar por algunos concejales del PP y del PSOE con un carrito de la compra, un cochecito de niño y si hay algún valiente que vaya en silla de ruedas. Verá el estado de las aceras reales y virtuales (pintadas en la calzada, ¡qué ahorro!). Pues eso, que pena. No todo el mundo vive en la zona noble de Segovia. Pero los políticos (PP, PSOE e IU) parece que sí./ R.S.L.

▶Sólo esa calle. Me parece bien que se remodele la calle José Zorrilla pero que no se quede solo en la Puerta de Madrid amplíenlo hasta la Rotonda de Valdevilla que las dos aceras que rodean al parque de la Guardia Civil y no se olviden de la urbanización del nuevo recinto ferial o del CAT/ D.P.G.

▶Distribución adecuada.. Entre estos 10 millones y las inversiones del 2009, Segovia va a quedar preciosa. Supongo que habrá sido difícil elegir proyectos, pero me parece, por lo que he leído en El Adelantado, que la distribución es adecuada./ TOMÁS ARRIBAS MORILLO

▶¿Otra vez? Otra vez José Zorrilla.Y van ya... No pasa nada, remendamos la chapuza que hicimos después de gastarnos un pastón, y vuelta a empezar. Así gastaba, así, así.../ SEGOVIANO

▶▶La piscina cubierta de Segovia celebra esta semana su décimo aniversario
Cerca de 3.000 personas acuden cada semana a la instalación deportiva

▶Agadecimientos. Desde aquí, agradecer a todos los componentes de la piscina por su buen hacer con todos los usuarios de la piscina ya seamos cursillistas o vayamos por libre. Gracias y felicidades./ SEGOVIANO

▶No tan bien la piscina. Bueno, no sé si hay mucha gente que está contenta, pero no estoy de acurdo, con la opinión, que tienen ustedes, de la piscina: desde mi punto de vista el agua está fría, hay goteras, pocas calles y estrechas, para bañistas libres... Claro que hay mucha gente, no hay otra./ ANTONIO

▶▶www.eladelantado.com Opiniones expresadas por los lectores en la edición digital

Los canteros celebran Santa Bárbara. El Gremio de Canteros y Marmolistas de Segovia celebró ayer la fiesta de su patrona, Santa Bárbara con una misa solemne en la iglesia de San Lorenzo, a la que siguió una procesión con la imagen de la santa por el atrio del templo, precedida del tradicional reparto de caramelos y castañas. Posteriormente, tuvo lugar un almuerzo de hermandad en Venta Magullo, donde el marmolista Valentín Martín, propietario de la empresa Mármoles Martín Viniegra, fue homenajeado por sus compañeros con motivo de su reciente jubilación./ FOTO: JUAN MARTÍN

▶ CARTA MAGNA

La igualdad, eje temático del acto institucional del XXX aniversario de la Constitución

La subdelegada del Gobierno reconocerá la labor de las mujeres en el Ejército y en las Fuerzas de Seguridad del Estado

• La presidenta de la Asociación de Mujeres Juristas 'Themis', Altamira Gonzalo, pronunciará una conferencia sobre "La Constitución como garante de la igualdad".

EL ADELANTADO/ SEGOVIA
La igualdad ha sido el tema elegido este año por la Subdelegación del Gobierno de Segovia para el acto institucional que conmemora el trigésimo aniversario de la promulgación de la Constitución Española, que tendrá lugar a la una de la tarde en el salón de actos del Palacio de Mansilla, al que está prevista la asistencia de una amplia representación de las instituciones locales y provinciales.

En el acto, la presidenta de la Asociación de Mujeres Juristas 'Themis', Altamira Gonzalo pronunciará un conferencia sobre "La Constitución como garante de la igualdad", tras la cual la subdelegada del Gobierno, María Teresa Rodrigo, pronunciará una breve intervención dedicada también a la mujer y la igualdad.

Posteriormente, tendrá lugar un acto de reconocimiento institucional a las mujeres que forman parte del Ejército y las Fuerzas de Seguridad del Estado, y se homenajeará a los empleados públicos jubilados este año.

ESCUDERO La portavoz del Grupo Municipal del Partido Popular en Segovia y senadora dará hoy en el CEIP de San Cristóbal una charla sobre la Carta Magna a niños de 10 y 11 años. Escudero ha desarrollado para ello un pequeño cuento en el que la Constitución es un paraguas de derechos que protege a los ciudadanos de las tormentas socioeconómicas y políticas.

El Café de Las Afueras
Bar·Restaurante
De reciente inauguración
COCINA TRADICIONAL Y CASERA
• Raciones y platos combinados •
De lunes a viernes, menú 2 primeros y 2 segundos platos a elegir. Pan, postre y bebida 9€
Fin de semana y festivos: Menú 3 primeros y 3 segundos, platos a elegir. Pan, postre y bebida 18€
Ctra. Soria, 12. Teléfono 921 43 92 23 (Edificio Apartamentos Veladíez) LA LASTRILLA (Segovia)

JSF GRUPO Inmobiliario
C/ del Olmo, 4
40197 S. Cristóbal de Segovia
Telf.: 921 40 66 55

Residencial "La Iglesia"
UNIFAMILIARES
DOMÓTICA Y ASPIRACIÓN CENTRALIZADA
JSF GRUPO Inmobiliario
www.jsfgrupo.es
info@jsfgrupo.es

▶ TRÁFICO

Más de 90 agentes intervendrán en el dispositivo del puente de la Constitución

La operación especial de seguridad vial diseñada por la Dirección General de Tráfico comenzará hoy a las 15 horas y se cerrará el lunes, 8 de diciembre, a media noche

• La subdelegada del Gobierno en Segovia, María Teresa Rodrigo Rojo, pide a los conductores "prudencia al circular y paciencia, porque lo importante es llegar al destino, no llegar antes".

EL ADELANTADO / SEGOVIA

Más de 90 agentes del Subsector de Tráfico de la Guardia Civil velarán por la seguridad y la fluidez en las carreteras de la provincia en el puente de la Constitución, dentro de un dispositivo diseñado por la Dirección General de Tráfico (DGT), que comenzará hoy a las 15 horas y se cerrará a las cero horas de la madrugada del lunes al martes.

La Comisión de Tráfico y Seguridad Vial, presidida por la subdelegada del Gobierno en Segovia, María Teresa Rodrigo Rojo, se reunió ayer para analizar el dispositivo. Tras la reunión, la representante del ejecutivo central en la provincia pidió a los conductores "prudencia al circular y paciencia, porque lo importante es llegar al destino, no llegar antes".

Además instó a que "cumplan escrupulosamente las normas del tráfico, como el mejor garante para evitar accidentes y desgracias en las carreteras".

La citada comisión está formada, además de por personal de la Subdelegación del Gobierno, por la Jefatura Provincial de Tráfico, la Unidad de Carreteras del Ministerio de Fomento, Guardia Civil, Policía Nacional, las policías locales de Segovia, Cuéllar y El Espinar, Iberpistas (concesionaria de las autopistas AP-6, AP-61 y AP-51) y la patronal provincial del sector del transporte, Asetra.

IBERPISTAS Por su parte, Iberpistas activará también un dispositivo especial para mejorar las condiciones de circulación y seguridad de los clientes de las autopistas de las que es concesionaria. Entre otras medidas, reforzará al máximo los recursos técnicos y humanos para dar cobertura a la circulación.

Las previsiones de Iberpistas apuntan a tráfico intenso para hoy en la AP-6, entre las 12 y 19 horas, con mayor intensidad alrededor de las 17 horas. Funcionarán dos túneles de salida para mejorar la circulación (apertura del Túnel I, en sentido La Coruña). Para mañana, 6 de diciembre, se espera idéntica situación pero entre las 9 y las 14 horas, con mayor intensidad a las 12 horas. El domingo 7, en la entrada a Madrid, circulación intensa en la AP-6, desde las 17 a las 21 horas, con mayor intensidad a las 18 horas. Por último, el lunes 8, tráfico elevado en en esta misma autopista entre las 12 y las 19 horas, especialmente entre los puntos kilométricos 85 y 61, con mayores problemas alrededor de las 17 horas.

MEDIDAS ESPECIALES En cuanto a la circulación de las mercancías peligrosas, estará restringida en toda las carreteras de la provincia desde las 13 horas de hoy y hasta las 24 horas del lunes, aunque se permitirá por la noche (de doce a ocho de la mañana) los días 5, 6 y 8 y el domingo 7 desde las 15 horas a las ocho de la mañana del lunes.

También estará restringida la circulación para camiones de más de 7.500 kilos en determinados puntos y vías de la provincia, según ha informado la Subdelegación del Gobierno en Segovia.

RECOMENDACIONES Además de informarse sobre el estado de la circulación y las condiciones meteorológicas, es aconsejable planificar el viaje evitando desplazamientos en horas punta, revisar los niveles del vehículo (aceite, líquidos, limpiaparabrisas, etc), rueda de repuesto, juego de luces, chaleco reflectante y triángulos de señalización, así como verificar que el depósito de combustible esté lleno.

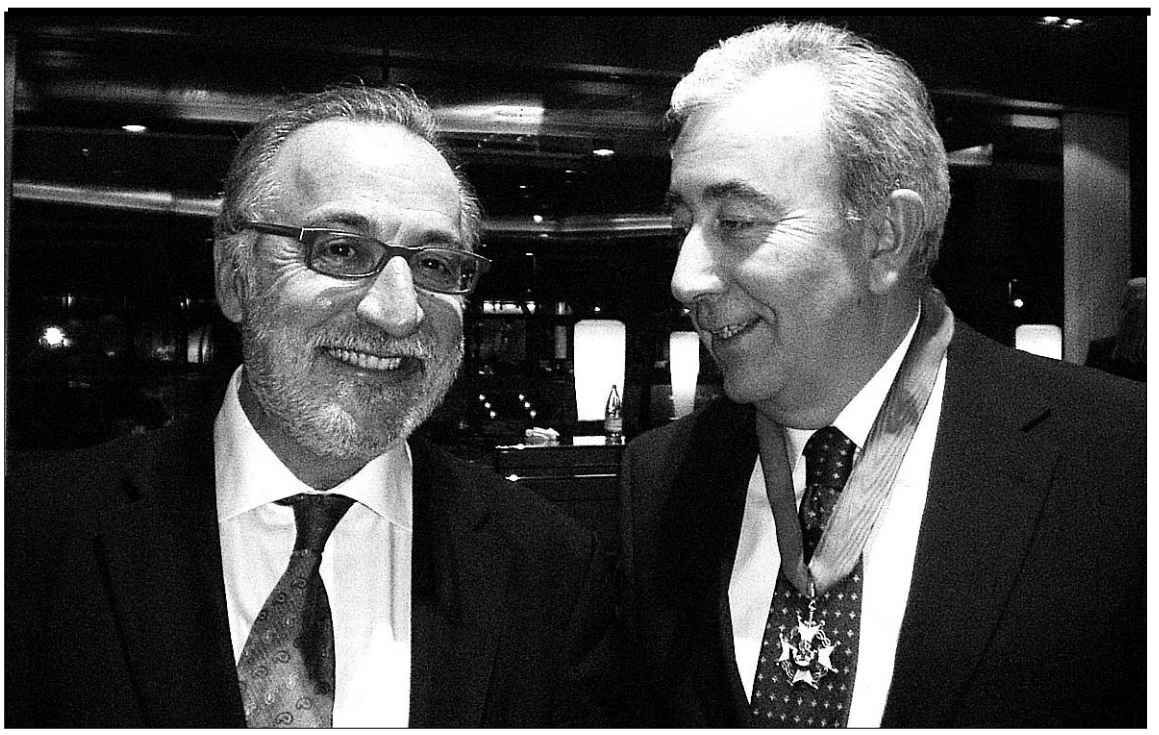

Reconocimiento al director provincial de tráfico. El director provincial de Tráfico, Mariano Fernández (en la imagen a la derecha, junto al director general de Tráfico, Pere Navarro), ha recibido la Cruz Distinguida de Primera Clase de la Orden de San Raimundo de Peñafort, reconocimiento del Ministerio de Justicia, "en atención a los méritos y circunstancias que concurren" en él. El acto tuvo lugar en Murcia durante la Convención Anual de Directivos de la Dirección General de Tráfico (DGT). / FOTO: EL ADELANTADO

Ciudadano @delantado

▶**Opine sobre el dispositivo de tráfico para este puente en: www.eladelantado.com**

LOS DATOS

▶**Puntos conflictivos.** La DGT prevé que los puntos más conflictivos en esta operación se centren en las carreteras: AP-6 (Villalba-Adanero) en San Rafael (túnel de Guadarrama), con posibilidad de retenciones, y en la N-603 (Segovia-San Rafael), en su enlace con la AP-6, en la zona de las cabinas de peaje.

▶**Itinerarios alternativos.** Tráfico propone la N-!, desde el punto kilométrico 99,33, por la N-110 (Soria-Plasencia) hasta Torrecaballeros, y por la SG-P-6121 hasta La Granja y CL-601 a Madrid.
Así mismo, la N-VI y AP-6 son alternativas una de la otra.
Alternativas de ambas son también, desde Villacastín por la N-110 a Segovia y por la CL-601 a Madrid; y desde San Rafael por la N-603 o la AP-61 a Segovia y por la CL-601 a Madrid.

▶**Hielo y nieve.** La DGT informa de la posibilidad de hielo y nieve en la AP-6, en los accesos al túnel de Guadarrama, y en la N-603, en el tramo Revenga-San Rafael.
No se descarta la posibilidad de cadenas en la A-1: Puerto de Somosierra, entre Buitrago y Cerezo de Abajo; N-VI: Alto de El León, entre Guadarrama y San Rafael, y CL-601: Puerto de Navacerrada, entre Villalba y San Ildefonso.

▶**Obras en carreteras.** Vías titularidad del Ministerio de Fomento: A-1, por reparación del firme y por la construcción de una estación de pesaje en término de Castillejo de Mesleón. En la N-1, entre Santo Tomé del Puerto y Boceguillas, por la construcción de un aparcamiento de emergencia de vehículos pesados. Ambas pueden verse afectada por la entrada y salida de vehículos pesados y la primera por la ocupación de un carril.
En la SG-332, titularidad de la Junta de Castilla y León, obras de refuerzo del firme en los términos de Navalmanzano y Navas de Oro.

▶**Información.** La Subdelegación del Gobierno aconseja que antes de iniciar el viaje los conductores se informen sobre las situaciones del tráfico y meteorológica mediante el Servicio de Información del Tráfico telefónico 900 123 505, en la página web www.dgt.es, en el teletexto de las cadenas de televisión de ámbito nacional y en los servicios de información de las diferentes empresas de telefonía móvil.

Disfruta de nuestra Cocina Casera, Carnes Rojas, Raciones y Tapas

C/ Ochoa Ondátegui, esquina San Alfonso Rodríguez
40001 SEGOVIA - Tel. 921 437 062 - www.MESONDOMINECABRA.com

El nuevo sistema de pago en autopistas: Cómodo y Rápido.

VIAT

www.viat.es

iberpistas abertis

▶ SOCIEDAD

La XIV feria 'ARCE' comienza hoy en Fernández Ladreda con 40 ceramistas

Este certamen internacional cuenta con la presencia de dos expositores extranjeros

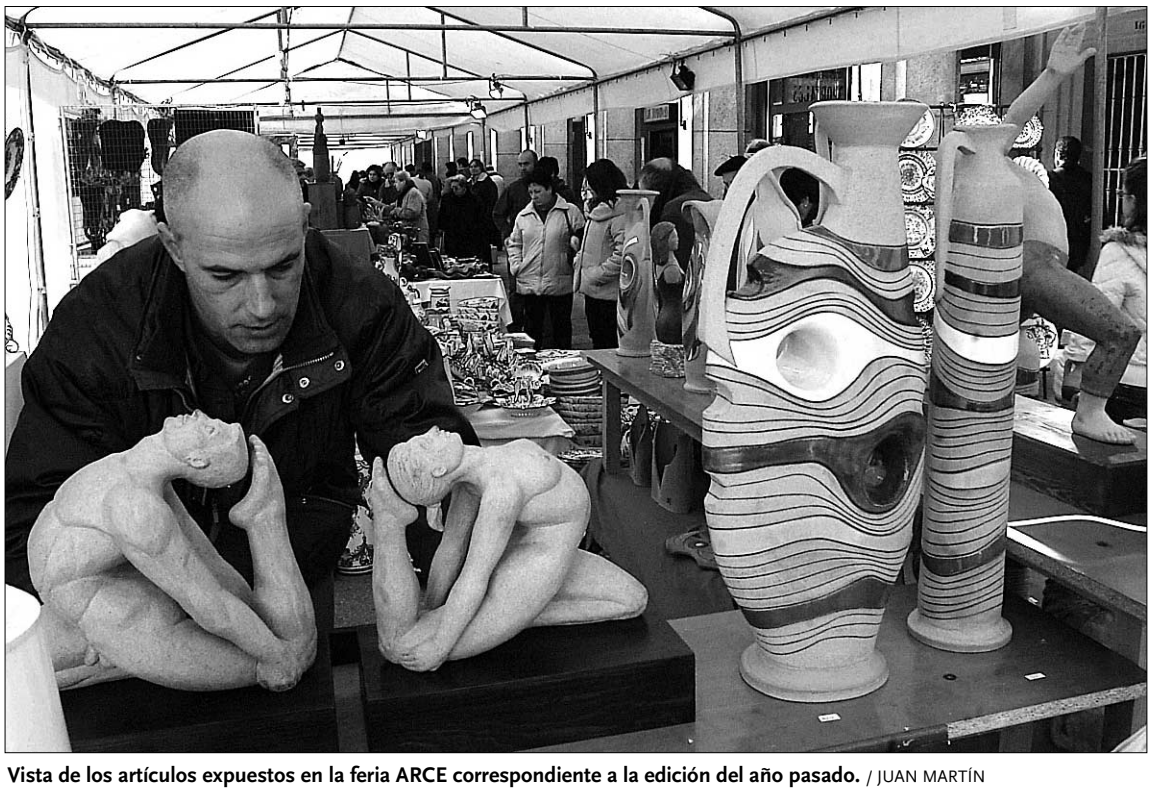

Vista de los artículos expuestos en la feria ARCE correspondiente a la edición del año pasado. / JUAN MARTÍN

GONZALO AYUSO / SEGOVIA

Contra al frío y frente a la crisis económica 38 ceramistas españoles y otros dos procedentes de Portugal y Francia participarán hasta el próximo día 8 en la XIV Feria Internacional de Cerámica de Segovia 'ARCE', que se inaugura hoy, a las 12,30 horas, en la avenida de Fernández Ladreda.

El número de expositores es el mismo que en la edición anterior pero seis de ellos participan por primera vez en la feria, según informó uno de los portavoces del Colectivo de Ceramistas de Segovia (CO.CER.SE), José María Gil, quien añadió que entre ellos se encuentra algún artesano "de los románticos que siguen trabajando cociendo en horno de leña su trabajo".

Los ceramistas que estarán este año en las carpas instaladas en Fernández Ladreda proceden en su mayor parte de Castilla y León y seis de ellos están instalado en Segovia. Además, otros lugares de origen de los participantes son Asturias, Andalucía, Cataluña, Castilla-La Mancha y Madrid.

Gil ha explicado que "las expectativas son siempre buenas porque la feria de Segovia está considerada como una de las mejores dentro del circuito nacional".

En este sentido, el visitante y comprador encontrará en esta XIV feria 'ARCE' tanto productos populares, útiles y sencillos, como decorativos, los que se caracterizan por un concepto estético, más personal y creativo.

En cuanto a las modas, de las que no se libra ni la cerámica, el portavoz de CO.CER.SE ha comentado que en los últimos años cada vez son más los ceramistas que están utilizando acabados 'ahumados'; es decir, piezas en las que se utiliza el humo o la leña como materia orgánica en la última fase del proceso de elaboración.

PERFIL DEL COMPRADOR Los integrantes del colectivo de ceramistas de Segovia afirman que en la provincia hay también coleccionistas que buscan una pieza exclusiva de cerámica y "y saben que pagan un precio más elevado por ello", aunque lo que más actividad genera en una feria como ARCE es "lo más popular". En este sentido, Gil señala que pueden encontrarse artículos muy variados con un abanico de precios también muy amplio, desde un euro a los 3.000 euros.

LOS DATOS

- **Lugar.** Avenida Fernández Ladreda.
- **Fechas y horario.** Del 5 al 8 de diciembre y de 11 h. a 21 h.
- **Superficie.** Ocho carpas que suman más de 800 metros cuadrados.
- **Exposición.** Casa de los Picos. Obras de Andrés Oslé, Chama y Pepa Jornada. Hasta el día 13.

▶ CULTURA

Errores de patriotas

La directora técnica del Archivo General Militar, Mar González, detalló en el curso sobre la Guerra de la Independencia la documentación del conflicto que guarda el Alcázar

GUILLERMO HERRERO / SEGOVIA

En noviembre de 1808, las tropas españolas fueron derrotadas en el puerto de Somosierra, sin menoscabo de la enorme fuerza del ejército dirigido por Napoleón, a causa de los "multiples errores" cometidos por los patriotas. Mar González, directora técnica del Archivo General Militar de Segovia, con sede en el Alcázar, ha llegado a tal conclusión después de una década ojeando los expedientes que guarda el castillo.

"Los españoles llegaron a plantearse si los franceses pasarían por Somosierra, el lugar más lógico, o preferirían hacerlo por Guadarrama, que quedaba mucho más lejos", explicó la historiadora. A este "error de cálculo" se añadió la escasa preparación y disposición a aceptar la jerarquía de los soldados españoles, la mayoría de los cuales afrontaron la batalla después de venir de Andalucía, "quejándose continuamente de que no tenían fusiles".

En este estado de cosas, no fue casual que la mítica carga de la caballería polaca acabara destrozando a los patriotas españoles. Tras la derrota, según dijo González, "no se realizó un informe oficial de lo ocurrido", lo que contribuyó a crear un halo de misterio al episodio de Somosierra.

En la conferencia pronunciada por González en el curso "la Guerra de la Independencia, 200 años después" (organizado por la UNED), esta historiadora segoviana quiso poner en valor al Archivo General Militar de Segovia, considerado por ella como "una fuente de primer orden" para los estudiosos que quieran indagar sobre dicho conflicto bélico.

DOCUMENTACIÓN González, que quiso romper el mito de que el Archivo General Militar de Segovia solo conserva documentación de artilleros segovianos, explicó que en el mismo se pueden contemplar los expedientes de personajes como el general Castaños, guerrilleros como el cura Merino o 'El Empecinado', mujeres como Agustina de Aragón o Francisca de Paula Puertas, o incluso de ingleses que prestaron servicios a los españoles, cual es el caso del duque de Wellington.

No olvidó González señalar que, estudiando el Archivo General Militar de Segovia se puede descubrir la organización de las tropas, gracias a los expedientes emitidos por, entre otras instituciones, la Junta General Militar. Además, en el Alcázar se guardan los planes de defensa ideados por los españoles, poniendo González como ejemplo el de la Sierra segoviana, que contemplaba el establecimiento de tropas en los puertos de Somosierra, Fuenfría, Navacerrada y Guadarrama, incluyendo incluso la realización de pequeñas obras para contener a los ocupantes.

Bar Restaurante Canaima (Las Arquetas)
Desayunos, Comidas, Cenas...
Menú diario: 8 €
C/ Angosta, 1 (Junto al INSS)
Tel: 921 46 10 15
Nueva Dirección (Abierto desde las 7:00 h)

tecno antena sistemas
INSTALACIÓN DE:
REDES LAN
REDES WIFI
WIMAX
TELEVISION DIGITAL TERRESTRE – TDT
ROYECTOS ICT
VSAT
Dirección: Polígono industrial de Hontoria. C/ Gremio de los Canteros, 48 Nave 8. 40195 – Segovia
Teléfono de contacto: 921 44 34 20 Fax: 921 44 70 19 • Email: info@tecnoantena.es

▶ COMERCIO EXTERIOR

La representación institucional y comercial de la provincia, durante una de las reuniones mantenidas. / EL ADELANTADO

Siete empresas segovianas asisten a la feria 'Food and Hotel' en Shanghai

El presidente de la Diputación Provincial, Javier Santamaría, acompaña a los empresarios de firmas agroalimentarias

EL ADELANTADO / SEGOVIA

El presidente de la Diputación de Segovia, Javier Santamaría, y el diputado de Desarrollo Rural y Medio Ambiente, José Martín Sancho, han viajado hasta la ciudad china de Shanghai para apoyar a siete empresas agroalimentarias de la provincia que asisten a la feria 'Food and Hotel China'.

Además de los dos políticos locales se han desplazado hasta el país asiático empresarios de Viñedos de Nieva, Bodegas Zarraguilla, Bodegas Aldecoa y Jamones Miguel y María.

Junto a estas firmas, están presentes en la feria otras tres empresas segovianas: Precocinados Fuentetaja, Embutidos y Jamones 'La Pecosa' y Jamones Narciso Postigo, que intentan introducirse en el mercado chino desde el pasado mes de enero con la colaboración de la institución provincial.

Desde que comenzó la feria, la representación segoviana ha mantenido reuniones con responsables del Instituto español de Comercio Exterior (ICEX) y con el gerente de la empresa Mundiver, único importador de productos españoles en China.

Hoy está prevista una presentación de los productos de las empresas de la provincia asistentes a la feria, así como cata de vinos blancos y tintos y de jamón, dirigidas por el segoviano Ismael Díaz Yubero, experto y conocedor a nivel internacional de los productos agroalimentarios y su comercialización.

SOCIEDAD

La provincia tiene 3.501 beneficiarios de ayudas por desempleo

G. A. / SEGOVIA

La provincia de Segovia tiene 3.501 beneficiarios de prestaciones por desempleo, según los últimos datos facilitados por el Ministerio de Trabajo e Inmigración, que corresponden al mes de octubre. Hasta el 31 de octubre el número de parados inscritos en las oficinas de empleo era de 5.776, a los que se han sumado otras 698 personas en noviembre.

Entre esos 3.501 trabajadores que tienen ayudas por encontrarse en situación de desempleo, 2.823 reciben una pensión contributiva, 627 un subsidio y 51 la denominada renta activa de inserción.

El gasto que suponen al Gobierno estas prestaciones asciende en total y en Segovia a 4.243.000 euros y la cuantía media de la prestación contributiva percibida por beneficiario al mes asciende a 799,4 euros, por debajo de la media nacional (819,4 euros).

El gasto medio mensual por beneficiario, incluidas las cotizaciones a la Seguridad Social y sin incluir el subsidio agrario de Andalucía y Extremadura, ha sido de 1.063,4 euros, lo que supone un aumento sobre el mes de septiembre de 64,9 euros (el 6,5%).

El número de solicitudes de prestaciones que se registraron en la provincia en octubre superó las 1.500, según los datos facilitados esta semana por el Ministerio.

El número de altas tramitadas, sin embargo, fue de algo más de 1.400, siendo el plazo de reconocimiento medio de 18 días, seis días superior a la media nacional, según la misma fuente.

Hay que destacar, además, que tambien el plazo medio a nivel nacional ha aumentado en dos días respecto al mes de septiembre.

Las altas tramitadas en todo el territorio del estado han aumentado un 48,6% respecto a octubre de 2007.

Un grupo de personas espera en la entrada de una oficina de empleo. / ICAL

PRODUCCIÓN PROPIA
DEL ÁRBOL AL CONSUMIDOR
SERVICIO A DOMICILIO DE NARANJAS Y MANDARINAS EN SEGOVIA CAPITAL
naranjavalencia
Estamos en C/ Marqués de Lozoya, Nº 9
Barrio de La Albuera (Junto al Mercado Municipal)
Del árbol a su casa
8 kg de Naranjas 5,00 €
5 kg de Clementinas 4,00 €
Móvil: 636 36 80 82

MESÓN RESTAURANTE
Casa Vicente
Una gran variedad en picoteo
Menús
Grupos
Navidad
Solicite su menú personalizado
C/ Colón, 1
40001 Segovia
Teléf. Fax y Reservas
921 46 25 41

Residencia 3ª Edad
Prádena Salud
Válidos y asistidos
Concertada con la Gerencia de Servicios Sociales de la Junta de Castilla y León
médico, enfermera, fisioterapeuta, terapia ocupacional, podología, peluquería, etc.
tel: 921 507 385
629 643 204 - 616 956 014
c/ Ferial 14 Prádena (Segovia)

DOMPAL
JOYAS DE BELLOTA
DOMINGO DEL PALACIO, S.A.
C/ REYES CATÓLICOS, 10
POL. IND. DE ALCOBENDAS 28108 MADRID
TLF: 916620994 FAX: 916620907
DISTRIBUCIONES ALIMENTARIAS SAN LORENZO S.L.
AVDA.DEL SOTILLO,3
40196 LA LASTRILLA(SEGOVIA)
TLF: 921429872 FAX: 921433260

|TRIBUNA| CARLOS ARNANZ RUIZ

Hacia el centenario (I)

El martes 9 de diciembre próximo se cumplirán 90 años del primer concierto que organizó la Sociedad Filarmónica de Segovia. Para celebrar tan fausto acontecimiento y dentro de su programación para la temporada 2008/2009 esta asociación ha incluido un evento musical denominado "90 años de la Filarmónica" que estará a cargo de la Orquesta Sinfónica de Castilla y León. También será ahora el Teatro Juan Bravo quien acoja tan señalado acontecimiento aunque en la fecha del martes 16 de diciembre de 2008.

El lunes 9 de diciembre de 1918 el recién estrenado teatro de la Plaza Mayor se vistió de gala. El Adelantado de Segovia publicaría al día siguiente sin firma pero escrita probablemente por Julián Pérez del Barrio, una crónica de la que extraigo las siguientes frases: "El concierto de anoche.- La filarmónica Segoviana, que en buena ahora se ha constituido, dio anoche una muestra pujante de su vitalidad…El hermoso aspecto que presentaba el coliseo era deslumbrante…Allí se hallaban reunidas nutridas representaciones de todas las clases sociales de la capital, sin preferencias por ninguna, formando un conjunto verdaderamente democrático".

Fue un acontecimiento largamente esperado pues el parto de esta Sociedad duró año y medio y estuvo condicionado precisamente a la apertura del "nuevo teatro". La Orquesta Benedito, compuesta por 65 profesores, fue la encargada de llevar a lo más alto este evento con obras de Beethoven, Grieg, Haendel, Bolzoni, Granados y Wagner. Se repitió a petición del público Goyescas, de Granados y no escatima elogios el crítico poniendo en el futuro no pocas esperanzas en aras de la cultura musical de Segovia.

Pero pronto surgieron dificultades. Apenas unos días después ya se rumoreaba una posible subida de cuotas. Y para el tercer concierto en el que intervendría La Orquesta Filarmónica de Madrid dirigida por Arbós, hubo que ampliar el tablado del escenario para que pudieran participar los ochenta profesores de su conjunto. Para ello se suprimió la primera fila de butacas.

De esta manera, con ilusión y esfuerzo se fueron superando duras pruebas hasta que el 7 de marzo de 1922, cuatro años más tarde y tras celebrarse el concierto número 19, la ya acreditada Sociedad se ve obligada a suspender sus actividades. Se clausuraba con el Cuarteto Español este primer período que tan brillantemente se había desarrollado íntegramente en el Teatro Juan Bravo. El alto nivel artístico expresado en el Reglamento aprobado por la Filarmónica pareció ser el responsable del éxito y del fracaso.

Después de numerosas gestiones renace la Sociedad en 1927 y el 22 de noviembre de ese mismo año inicia el Doble Quinteto Español, también en el Juan Bravo, la segunda época que habría de durar siete años. Puso fin a la misma el Trío Hispano Húngaro con el concierto número 53 celebrado el 30 de noviembre de 1934.

Todas estas manifestaciones musicales tuvieron lugar también en el Juan Bravo con tres excepciones: una en el Teatro Cervantes, otra en la Plaza de Toros y otra en la Universidad Popular.

Tras el paréntesis de la Guerra Civil, se reanuda la tercera época, con un concierto el 4 de junio de 1940 celebrado en el Teatro Cervantes. Estuvo a cargo de la Banda Municipal de Madrid. Y desde entonces, ya fuera en los teatros citados, en el Alcázar, la Catedral, diversas iglesias o espacios cuya mención resultaría prolija, la Filarmónica Segoviana ha venido ofreciendo sus conciertos de manera ininterrumpida hasta nuestros días.

El evento musical del noventa aniversario hará el número 807 y una simple operación aritmética nos llevaría a una cantidad de espectadores abultada, como también son muchos los intérpretes al más alto nivel como El Cuarteto Español, la Orquesta Sinfónica de Madrid, la Orquesta Filarmónica de Madrid, Wanda Landowska, Ruiz Cassaux, Regino Sainz de la Maza, Agapito Marazuela, José Cubiles, Eduardo Hernández Asiaín, Ataulfo Argenta, Narciso Yepes, Antonio Baciero, Andrés Segovia…

Fue un acontecimiento largamente esperado pues el parto de esta Sociedad duró año y medio y estuvo condicionado precisamente a la apertura del "nuevo teatro"

Queda patente que la Filarmónica Segoviana se trasciendió a sí misma y es algo más que una simple asociación de amigos de la música. Los 700 socios de tiempos pretéritos, cuando Segovia contaba con 15.000 habitantes y los 300 de ahora, mantienen la misma sensibilidad que posibilita su permanencia camino del centenario, porque, al margen de las ayudas que son muy bien recibidas, es la cuota solidaria de sus miembros la que mantiene viva en el tiempo a esta sociedad nonagenaria.

Como toda esta información fue obtenida en su día y al alimón por el que esto escribe junto a Víctor Mayor Francos, ambos comisionados al efecto por la Junta de Gobierno de la Filarmónica, creo justo citar el nombre de mi compañero para no atribuirme méritos que no me corresponden sino de forma compartida.

Ambos descubrimos con satisfacción que los primeros pasos dados para constituir en Segovia una Sociedad Filarmónica se debieron al músico militar Constancio Maldonado Rojo, director que fue de la Banda de Música de la Academia de Artillería. Éste escribió en El Adelantado de Segovia dos artículos fechados el 21 de marzo de 1917, el primero y el 7 de abril del mismo año, el segundo, manifestando tal conveniencia. "Es necesario que en Segovia se constituya la Sociedad Filarmónica" "No debía de haber población de alguna importancia en que no existiera una sociedad Filarmónica". Y explica también algunos datos relativos al funcionamiento de estas instituciones culturales.

El 11 de abril de 1917, El Adelantado de Segovia da cuenta de una reunión celebrada en el Casino de la Unión el día anterior para materializar tan laudable propósito. Pero recuérdese, hasta diciembre del año siguiente, no hubo música.

Constancio Maldonado Rojo antes que en Segovia estuvo destinado en Oviedo. Y es muy probable que allí conociera pormenores de las filarmónicas asturianas de Avilés, Oviedo y Gijón. Pero de esto y otras cosas trataré en el segundo y último capítulo de este trabajo dedicado a los noventa años de la Filarmónica Segoviana.

▶ MEDIO AMBIENTE

Miradores de alondras

Un proyecto LIFE financia la construcción en las Hoces del Duratón de dos observatorios para ver a la esquiva alondra ricotí, de la que solo quedan entre 30 y 40 parejas en el parque natural

GUILLERMO HERRERO / SEGOVIA

Algunos de los secretos de la alondra ricotí (*Chersophilus duponti*), una de las aves más difíciles de ver en el campo, quedarán pronto desvelados gracias a dos observatorios situados en las inmediaciones del camino de Villaseca a la ermita de San Frutos.

El proyecto LIFE "Conservación y manejo del Parque Natural de las Hoces del río Duratón" ha financiado la construcción de ambos observatorios, de pequeñas dimensiones —su capacidad máxima es de cuatro personas—, y levantados con piedra recogida en el mismo terreno donde se ubican para facilitar su integración en el entorno. Su altura no llega ni a un metro, consiguiendo así pasar prácticamente desapercibidos.

Desde su entrada en funcionamiento, numerosos ornitólogos, —en su mayoría españoles— solicitan en la Casa del Parque de las Hoces del Duratón, en Sepúlveda, la llave de entrada a dichos observatorios. Tal petición debe realizarse el día anterior al de la observación, ya que la mejor hora para ver a la alondra ricotí es al amanecer. "No se cobra nada por utilizar los observatorios", recalca María Martínez, responsable de este proyecto LIFE aprobado por la Unión Europea.

La forma de huir de la alondra ricotí, corriendo agachada de forma silenciosa entre matorrales, dificultó tradicionalmente a los ornitólogos la investigación de sus hábitos. No obstante, su peculiar canto, crepuscular, no pasó inadvertido para los pastores de la comarca de Sepúlveda, que bautizaron a este diminuto pájaro(17-18 centímetros de longitud) con el onomatopéyico nombre de "arrocín".

Aunque varios censos estimativos realizados en los años 90 con el método de 'estaciones de escucha' apuntaban la existencia de una abundante población en las Hoces del río Duratón, trabajos más rigorosos llevados a cabo en 2006, utilizando tecnología moderna (basada en la instalación de reclamos que permiten la captura de individuos), han reducido la cifra hasta una horquilla de entre 30 y 40 parejas.

El principal problema que acecha a la alondra ricotí, antes llamada alondra de Dupont, es el de la pérdida de su hábitat predilecto, los páramos llanos con vegetación, a causa de la roturación. Con objeto de ayudar a la especie, y utilizando también fondos del proyecto LIFE, se ha planteado la adquisición de parcelas privadas que reúnan las condiciones idóneas para la alondra ricotí. Para una fase posterior queda la restauración del hábitat de las fincas adquiridas, plantando tomillos, salvias y aulagas que den cobertura al "arrocín", un pájaro particularmente necesitado de abrigo, puesto que hace sus nidos en el suelo.

Un agente medioambiental contempla uno de los observatorios construidos en las Hoces del río Duratón./ EL ADELANTADO

José Antonio Quirce, de Onda Cero Segovia, recogió el premio Ecovidrio

EL ADELANTADO / SEGOVIA

José Antonio Quirce, presentador del programa "Al norte de la Sierra", de Onda Cero Segovia, ha recogido el premio periodístico "Ecovidrio", en la categoría de radio, en un acto presidido por la directora general de Calidad y Evaluación Ambiental del Ministerio de Medio Ambiente y Medio Rural y Marino, María Jesús Rodríguez, y el director general de Ecovidrio, Javier Puig.

Con este certamen, Ecovidrio quiere reconocer la importante labor de los medios de comunicación a la hora de concienciar y cambiar los hábitos de los ciudadanos en materia de reciclado.

El jurado de esta edición contó con la participación de personalidades de diversos ámbitos de la sociedad, como el director de Comunicación del Ministerio de Medio Ambiente, Lino Ventosinos; el presidente de la Unión de Consumidores de España (UCE), José María Roncero; el presidente de la Asociación de Periodistas de Información Ambiental (APIA), Luis Guijarro, o Fernando Santos, decano de la Facultad de Ciencias Agrarias y Ambientales de la Universidad de Salamanca.

Durante el acto también se hizo entrega de los premios a los ganadores en otras categorías así como menciones a los finalistas.

CENTRO INTEGRAL DEL AUTOMOVIL
Venta de Vehiculos, Sonido y Lavado Ecologico

PORQUE ESTAMOS EN CRISIS, REVENTAMOS LOS PRECIOS
¡¡¡Y CADA VEZ QUEDAN MENOS!!!

FIAT CROMA 1.9 TDI EMOTIOM 150 CV. FULL EQUIPE JULIO 07	13.900 Euros
RENAULT GRAND SCENIC 7 PLAZAS 2.0 DCI 150 CV FULL EQUIPE	13.900 Euros
RENAULT LAGUNA GRAND TOUR FULL EQUIPE 10/04	7.900 Euros
RENAULT TWINGO 1.2 16V. 75CV. FULL EQUIPE GT A ESTRENAR	8.900 Euros
SEAT IBIZA 1.9 TDI REFERENCE FULL 10/05 BLANCO	6.600 Euros
RENAULT CLIO 1.5 DCI 5 PUERTAS 10/04 ROJO FULL	6.000 Euros
HYUNDAI TERRACAM 2.9 CRDI FULL CUERO+ EXTRAS AÑO 2003	11.900 Euros
SUZUKI R+ WAGON 5 PUERTAS FULL 06/04	4.900 Euros
CITROËN XSARA EXCLUSIVE 110 CV. HDI FULL AZUL AÑO 2002	4.900 Euros
ROVER 420 DIESEL FULL EQUIPE	2.200 Euros
BMW 330D TOURING MARZO 06 FULL EQUIPE SUSPENSION"M"	24.900 Euros
CITROËN BERLINGO 1.8 D FURGON AÑO 04	4.700 Euros
RENAULT KANGOO DIESEL FURGON AÑO 2003	3.200 Euros
OPEL ZAFIRA 1.8 16V. 7 PLAZAS. ELEGANCE AÑO 02	7.900 Euros
FIAT DUCATO 2.3 D MULTIJET FURGON 10.000 KMS AÑO 06	11.900 Euros
FORD CONNECT TOURNEO MIXTA 1.8 TDCI 75 CV. AÑO 05	7.900 Euros
NISSAN MICRA 1.3 AÑO 00 FULL EQUIPE 75 CV	3.800 Euros
OPEL ASTRA 1.7 TD ELEGANCE FULL EQUIPE AÑO 00	5.200 Euros

PRECIOS VALIDOS HASTA FIN DE EXISTENCIAS, CON IMPUESTOS INCLUIDOS, TRANSFERIDOS Y REVISADOS.
¡¡¡¡¡¡¡ Y CON CADA COMPRA UN NAVEGADOR DE REGALO !!!!!!!!!!!
c/ NAVACERRADA, 14 (JUNTO VOLKSWAGEN). POL. IND. EL CERRO 40.006 SEGOVIA
TEL/FAX 921 435 087. MOVIL 629 043 635

Menús de Navidad
consulte nuestra web
www.sanantonioelreal.es
SAR
RESTAURANTE CLAUSTRO
SAN ANTONIO EL REAL
Reservas: 921 413 455
Parking Privado Gratuito
C/ San Antonio El Real s/n | 40004 | Segovia
www.sanantonioelreal.es

Tú crees que las cosas en el mundo podrían cambiar.
Nosotros lo sabemos.
ONGD Jóvenes del Tercer Mundo
20 años trabajando para llevar la Educación y el Desarrollo a las zonas más desfavorecidas de América Latina, África y Asia
www.jovenestercermundo.org
JÓVENES DEL TERCER MUNDO ONGD 20 AÑOS

MUNDO House inmobiliaria
TABANERA, ADOSADO, 238m², 3 DORMITORIOS, 2 BAÑOS, ASEO, GARJE, BODEGA, PISCINA, GRAN OCASIÓN.
PALAZUELOS, PISO DE 113m², 3 DORMITORIOS, BAÑO Y ASEO, COCINA AMUEBLADA, TRASTERO. BUENA OCASIÓN
C/ Carral, 6 (La Granja) - www.mundohouse.com - Tlf. 921 470258

▶ CULTURA

Hoy arranca la XXVI Muestra de Teatro Aficionado de La Albuera

EL ADELANTADO / SEGOVIA
La vigésimo sexta edición de la Muestra de Teatro Aficionado de La Albuera, organizada por la asociación de vecinos del barrio, dará comienzo esta tarde y se prolongará hasta el próximo lunes, con un total de cuatro obras.

Hoy viernes, día 5, la obra programada es "Paco Jones, detective privado", de José Cedena, puesta en escena por el grupo La Tartana de Patricia, de Navas de Riofrío; mientras mañana sábado, 6 de diciembre, actuará Teatro La Mina, de Carbonero el Mayor, con "Aulularia", de Plauto.

El domingo día 7 será el turno de Degeneración del 97, de San Rafael, que presentará "Hamlet, será o no será", una pieza de Ion Garaialde y Fernando Cordero; para concluir el lunes 8 con la participación del grupo del barrio, Grupo San Frutos, que presentará "Óscar y Sherlock", de Santiago Moncada.

Todas las sesiones se celebrarán en el salón de actos de las Misioneras de Acción Parroquial (Carboneras), junto a las piscinas municipales, a las siete y media de la tarde. La entrada es libre y gratuita hasta completar el aforo, aunque no se permitirá el acceso a la sala una vez comenzada la representación, por lo que se pide puntualidad.

Colaboran con la organización el Ayuntamiento de Segovia, Junta de Castilla y León, Segovia 2016, Pastelería Anyú, Misioneras de Acción Parroquial, parroquia de San Frutos y grupo de teatro San Frutos.

▶ EL ALBERO

La Tertulia Taurina conmemorará el centenario de Victoriano de la Serna

Turégano celebrará el domingo una consulta para que los vecinos decidan sobre el cambio de las fechas de las fiestas patronales y la ubicación de la Plaza de Toros

PABLO PASTOR/ SEGOVIA
La 198 Tertulia Taurina de Segovia rendirá homenaje a la memoria del que fue genial torero sepulvedano Victoriano de la Serna, al cumplirse este año el centenario de su nacimiento. A este respecto, el invitado especial será su hijo Victoriano de la Serna quién también fue matador de toros.

El insigne torero nació en Sepúlveda el 1 de septiembre de 1908, tomó la alterntiva en Madrid en 1931 y destacó por sus genialidades hasta el punto de que el famoso pintor valenciano Ruano Llopis inmortalizara el cuadro "el pase de las flores" en el cual simboliza al diestro en un personal muletazo. Victoriano de la Serna falleció en 1981.

En cuanto a su hijo, el que será invitado de la tertulia que se convoca para el próximo día 11 en mesón Patricia a las tres de la tarde, nació en Pamplona en 1940, tomó la alterntiva en Aranjuez y se retira en 1978. Otro hijo de Victoriano, José Ignacio, fue novillero de alternativa, así como dos nietos, uno Victor Zabala de la Serna matador de toros y otro, Nacho de la Serna novillero. Su hija Peñuca es pintora taurina y es la viuda del crítico taurino Vicente Zabala y madre del también crítico Vicente Zabala de la Serna, titular de ABC. Y además, existe un amplio historial familiar con otros componentes que han tenido o tienen vinculación con la fiesta de toros.

Apunte de Lope Tablada sobre un trincherazo de Victoriano de la Serna

JORNADAS TAURINAS EN SEPULVEDA Los días 12 y 13 del presente mes, el viernes cena y entrega de trofeos a los triunfadores de la feria taurina 2008, el matador de toros Miguel Abellán y el novillero Victor Barrio. Será a las 9 de la noche en Hostal Villa de Sepúlveda. Y el sábado, conferencia-coloquio dedicado a la memoria de Victoriano de la Serna. Estos encuentros están organizados por la peña taurina "Victoriano de la Serna.

SEXTAS JORNADAS TAURINA DE LA ASOCIACION AVANTO La Asociación Cultural taurina Avanto de Santa María la Real de Nieva, ha organizado las VI Jornadas taurinas para los días 12 y 13 del presente mes.

Los encuentros tendrán cita en restaurante Avanto de esta población segoviana a las 8,30 de la noche. El viernes, "encastes e indulto de las reses" a cargo de Pablo del Rio, de la ganadería de Victoriano del Río, Luis Gómez, ex presidente de la plaza de toros de Valladolid y Luis Arribas, veterinario de la plaza de toros de Burgos. Modera, Elia Rodríguez. El sábado, "irregularidades en festejos populares" a cargo de Francisco Regajo "Gallito de Zafra", torero y apoderado y los matadores de toros Fernando Robleño, Sergio Aguilar y Miguel Angel Cañas. Modera, Julián Agulla.

CONSULTA TAURINA A LA POBLACION DE TUREGANO Este domingo, la corporación municipal de Turégano evacúa una consulta pública para valorar la conveniencia de cambiar las fechas de celebración de sus fiestas patronales, así como la ubicación de la plaza de toros, cuestiones que serán decididas por la mayoría tras la votación popular. Tras el éxito del festival taurino celebrado el pasado mes de julio, se estudia la posibilidad de repetir la experiencia, cuestión que quedará determinada en breves fechas.

FALLECIÓ ANTONINO SANZ HERRERO Fue en la madrugada del jueves tras padecer una grave y repentina enfermedad que asumió con entereza y sin aspavientos. Antonino fue un hombre cordial, amable y gran aficionado a la fiesta de toros, donde ejerció como presidente de espectáculos taurinos en Segovia y contertulio del programa taurino de Onda Cero de Segovia. Pionero de la Tertulia Taurina de Segovia donde mostraba con alto grado de amistad y conocimiento en la materia. Apreciado y estimado por todos deja un enorme vacío y el imborrable recuerdo de su figura señera y de trato sumamente amable. Descanse en paz.

▶ POLÍTICA

El PSOE aboga por promover proyectos para el Fondo Estatal de Inversión Local

El grupo socialista presentará una moción en todos los ayuntamientos de la provincia instando a la presentación de actuaciones para el estímulo de la economía y el empleo

EL ADELANTADO / SEGOVIA

El PSOE presentará en todos los ayuntamientos una moción en la que instará a que presenten proyectos en el marco del Fondo Estatal de Inversión Local. Éste fue uno de los asuntos que trató la Comisión Ejecutiva Provincial del PSOE en la reunión que mantuvo ayer, y en la que analizó el Plan para el Estímulo de la Economía y el Empleo, que está poniendo en marcha el Gobierno de José Luis Rodríguez Zapatero, y su impacto en Segovia.

El Partido Socialista presentará esta moción en todos los consistorios, independientemente de que gobierne o no en el municipio, y solicitará que todos los alcaldes promuevan estas peticiones, con el objeto de que se puedan beneficiar de las ayudas del fondo estatal y ofrecer más servicios a sus ciudadanos.

Un momento de la reunión de la Ejecutiva Provincial del PSOE. /EL ADELANTADO

Además, el secretario provincial socialista, Juan Luis Gordo, pidió al grupo de diputados provinciales del PSOE que creen una Oficina de Asesoramiento Municipal, para ayudar a los ayuntamientos a presentar sus proyectos para este fondo de financiación.

Mientras, Juan Luis Gordo criticó que "ni el PP de Segovia, ni la Diputación Provincial se han pronunciado a favor sobre el fondo puesto en marcha por el Gobierno de Zapatero, ni han apoyado las ventajas que esta medida conlleva, tanto para los ayuntamientos, como para los ciudadanos, el impulso de la economía y la creación de empleo, más de 780 puestos trabajos, según los primeros cálculos; así como la realización de obras o actuaciones municipales por valor equivalente a dos veces el presupuesto anual de todos los ayuntamientos de toda la provincia". Al mismo tiempo recordó que este plan contará "con una movilización de recursos sin precedentes en los 30 años de ayuntamientos democráticos".

El secretario provincial socialista explicó que, según el Real Decreto Ley que regula tanto el Plan para el Impulso de la Economía y el Empleo, como el Fondo Estatal de Inversión Local, contempla que las diputaciones provinciales "prestarán asistencia y cooperación jurídica y técnica a los municipios para la preparación y la gestión de las solicitudes de financiación de obras" para este fondo. "Hasta ahora no hemos oído hablar nada a la Diputación sobre qué está haciendo para prestar la asistencia y la cooperación a los municipios", señaló Juan Luis Gordo.

▶ LABORAL

UGT cifra en un millón los trabajadores de la industria cultural española

EL ADELANTADO / SEGOVIA

Más de un millón de personas trabajan en España en empresas o actividades vinculadas a la industria cultural, desde museos a casas discográficas, cine o teatro, según puso de manifiesto ayer en La Granja el sindicato UGT.

A lo largo de dos días, UGT ha celebrado en el Parador de La Granja un seminario interno relacionado con los aspectos económicos y de empleo de las industrias culturales.

El sindicato subraya que la actividad viene a representar el 7% del PIB mundial, según dijeron fuentes de la organización, partiendo de que ha crecido el ocio y el poder adquisitivo, salvando la actual coyuntura de crisis económica.

Para UGT, cada año, las industrias culturales suponen un importante aumento en relación con el PIB de las economías de la UE y su peso en la creación de empleo y en la aportación a la riqueza nacional siguen subiendo.

UGT recuerda que cuando se escucha una canción, se admira un cuadro o se acude a una obra de teatro, detrás hay trabajadores, aunque es una actividad que quizá pase desapercibida.

El seminario ha tratado de buscar fórmulas para aportar soluciones a este colectivo que, para UGT, "en su mayor parte se encuentra en desamparo".

▶ SOCIEDAD

El colegio Fray Juan de la Cruz, con las personas discapacitadas

EL ADELANTADO / SEGOVIA

El colegio Fray Juan de la Cruz de Segovia celebró el miércoles el Día Internacional de las Personas con Discapacidad, al ser un centro muy implicado en la integración educativa y concienciados de valores como la cooperación, solidaridad, respeto, amor y simpatía.

La jornada empezó con la elaboración de una pancarta. Después se leyeron por las clases cuentos cuyos protagonistas son niños con discapacidad y más tarde acudieron al salón de actos de la Escuela Universitaria de Magisterio donde se les dedicaron la mejores interpretaciones musicales.

Al final se leyó un manifiesto conmemorativo que concluyó una de las compañeras del centro con discapacidad, proclamano "una vida sin barreras".

Los escolares participaron en la jornada festiva. /EL ADELANTADO

▶ VILLOSLADA

El pueblo estrena bandera y escudo en la fiesta de San Nicolás de Bari

El alcalde invita a todos los vecinos a la inauguración oficial que se celebrará mañana

J.H. / VILLOSLADA

La entidad local menor de Villoslada estrena este fin de semana bandera y escudo con motivo de la celebración en el pueblo de la fiesta patronal de San Nicolás de Bari. El alcalde, Jaime Pérez, explica que "tras una larga andadura administrativa de 13 meses, Villoslada cuenta con una bandera y un escudo como símbolos de su identidad".

El proceso comenzó el pasado 27 de septiembre cuando se aprobó el inicio del expediente por el que se convocó un concurso público de ideas sobre el diseño de ambos elementos. De este concurso surgió el dibujo, que aportado por Víctor Manuel Sastre Jiménez, fue adjuntado al expediente.

El alcalde señala que "entonces, fue el cronista de armas de Castilla y León, Alfonso Ceballos-Escalera Gila, quien indicó las modificaciones que se debían adoptar, según las normas de la vexilogía y la heráldica, para admitir como válidos la bandera y el escudo realizados". El 20 de octubre de este año, tras recibir el último informe preceptivo y vinculante del cronista de armas, el pleno del Ayuntamiento de Villoslada aprobó definitivamente ambos símbolos. El Ayuntamiento ha expresado su agradecimiento a Víctor Manuel Sastre Jiménez, vecino de Villoslada, por su aportación al desarrollo de la iniciativa.

INAUGURACIÓN El alcalde de Villoslada invita a todos los vecinos este sábado al acto de inauguración oficial de su bandera y escudo, que tendrá lugar en el día de la fiesta del patrón San Nicolás de Bari. El acto se va a realizar sobre las doce y media, después de la misa. Está previsto que haya un discurso y después tendrá lugarun vino español.

En cuanto a las características de la bandera, es un paño rectangular de proporciones 2/3 de color rojo carmesí y cargado al centro el escudo municipal. En cuanto al escudo, es cortado y medio partido. Primero, en un campo de azur aparece una garrota en banda de plata de la que cuelga un zurrón de los mismos. Segundo, en un campo de gules hay un acueducto de dos órdenes, mazonado en sable, sobre diez peñascos de lo mismo. Tercero, en campo de sinople, aparece la ermita de San Miguel de Párraces de oro, acompañada por sendos haces de espigas.

Imagen del nuevo escudo de Villoslada. /EL ADELANTADO

Significado

Con la garrota en banda de plata de la que cuelga un zurrón que aparece en el primer cuerpo, el Ayuntamiento ha querido rendir homenaje a las raíces de Villoslada, fundada en 1088 por emigrantes de Villoslada de Cameros, municipio de La Rioja perteneciente entonces al reino de Navarra. Se ha tomado por ello un curioso elemento del escudo de Villoslada de Cameros, un zurrón y un bastón cruzados, que ha sido modificado en su diseño y en el esmaltado.

En el segundo campo, se ha querido resaltar la importante participación de Villoslada en la Comunidad de Ciudad y Tierra de Segovia, de la que es cabeza de uno de sus sexmos, el de la Trinidad. Para ello se ha tomado el acueducto de plata sobre diez peñascos de lo mismo, colocado en campo de gules, que figura en el escudo de la citada Comunidad.

En el tercer campo se ha queridon querido representar algunas de las características de Villoslada, como la silueta de la ermita románica de San Miguel de Párraces, por ser un lugar de hondo significado para los habitantes de Villoslada y en el que ha tenido lugar algún hecho histórico reseñable, como el "Pleito de la Concordia". Las espigas de oro que también aparece en este campo hacen mención al principal recurso de Villoslada, la agricultura.

▶ EL ESPINAR

La tertulia literaria "El libro del mes" repasó la obra de Juan Pablo Ortega

EL ADELANTADO / EL ESPINAR

La última tertulia literaria que bajo el título "El libro del mes", coordina Alberto Martín Baró en San Rafael, trató en esta ocasión de la obra literaria del escritor espinariego Juan Pablo Ortega: tres novelas, cinco libros de cuentos, una obra de teatro, una adaptación teatral y una recopilación de artículos y conferencias.

Ortega (1924), licenciado en Filosofía y Letras, fue profesor de español en las universidades de Francia y Estados Unidos, y posteriormente de inglés en institutos de Madrid. Como escritor, ha sido finalista en dos ocasiones del Premio Planeta de novela y, en 1969, obtuvo el Premio Doncel de narrativa infantil.

Servando Hurtado hizo una minuciosa semblanza de las raíces familiares del escritor, repasó su trayectoria, su vinculación al pueblo y resaltó su cualificada colaboración en el proyecto cultural de la Carta Puebla de El Espinar.

Antonio Yagüe recordó varias anécdotas personales de Juan Pablo, a cual más divertida e ingeniosa y Juan Andrés Saiz Garrido analizó el conjunto de la obra, resaltando el estilo sereno e impecable, el dominio de la técnica del diálogo, el compromiso profundo, la coherencia ideológica y la valentía de algunos textos. Recordó pasajes personales y literarios encarnados en la intrahistoria de Segovia, recogidos posteriormente en la trama de sus novelas. La próxima tertulia quedó convocada para el 7 de enero; y será de carácter abierto para que cada uno de los habituales tertulianos presente y defienda el mejor libro que haya leído a lo largo del año 2008.

Un momento de la tertulia celebrada en la biblioteca "Menéndez Pidal" de San Rafael. /ELISA YAGÜE

HOSTAL REST. "LUISI"
"El 88"
Fines de semana
Cenas con música en DIRECTO para escuchar y bailar
los primeros sábados del mes con
Menú degustación 40€ Reserva Anticipada
Ctra. de la Coruña, km 88 40150 VILLACASTÍN
921 198 178 - 699 314 113 Fax: 921 198 521

▶ CEREZO DE ARRIBA

La Pinilla espera recibir 100.000 visitas en la campaña que se abre hoy

La nieve caída en las últimas semanas duplica la de toda la temporada anterior, un hecho que hace vaticinar a los responsables de la estación que el invierno será proclive a la práctica del esquí

GUILLERMO HERRERO / LA PINILLA

"Inicio de temporada: 5 de diciembre". La página web de La Pinilla (www.lapinilla.es) anunciaba ayer de este modo el arranque de una campaña en la que la estación de esquí se ha marcado como objetivo superar los 100.000 visitantes.

Después de dos años aciagos, esperando inútilmente que las instalaciones se cubrieran de blanco, la temporada 2008/9 se presagia "buena". Ramón Valle, responsable de La Pinilla, no quiere lanzar todavía las campanas al vuelo, pero se le nota ilusionado, con enormes ganas de abrir las puertas a unos esquiadores que este año sí podrán practicar su deporte preferido.

"Nunca se había abierto la estación con tanta nieve", afirmaba ayer, explicando que el grosor medio es superior a los 45 centímetros, llegando incluso a cerca de un metro en las zonas más altas de La Pinilla. Por tanto, el elemento más importante de una estación de esquí no va a faltar. Al menos a corto plazo. "Este año ya ha nevado el doble que la temporada anterior, en la que si se sumaba toda la nieve caída se llegaba a la cifra de 40 centímetros", agrega el director del complejo.

La nieve "mucha y de buena calidad", según insiste Valle, permitirá que hoy entren en funcionamiento el 100% de las instalaciones, esto es, más de 22 kilómetros de pistas.

Para que los visitantes puedan llegar a la estación sin problemas, el Ayuntamiento de Riaza ha realizado una exhaustiva limpieza de las carreteras de acceso. "Está todo perfecto", subraya el director de La Pinilla, que también quiere recordar que en la estación de esquí el visitante será atendido por un equipo de más de 80 profesionales, incluyendo en ese número el personal de los establecimientos hosteleros. Con respecto a temporadas anteriores, las novedades en la estación son escasas, aunque el responsable de la instalación quiere destacar la remodelación de la zona de snowpark.

INICIO Antes de abrir las instalaciones, La Pinilla dice haber vendido "muchísimo producto", especialmente su Escuela de Esquí, con instructores cualificados de esquí y snowboard que ayudan a que los 'bautismos de nieve' resulten placenderos.

De cara a este 'puente de diciembre', las previsiones de La Pinilla cifran en más de 10.000 el número de esquiadores que pasará por las instalaciones. La afluencia podría ser incluso superior si sale el sol y hace frío, condiciones idóneas para animar a los esquiadores a ir a una estación.

Para intentar mantener la nieve caída en los últimos días durante el máximo tiempo posible, operarios de La Pinilla llevan días produciendo nieve artificial, principalmente en aquellas zonas de la estación de esquí donde nunca sobra el blanco elemento.

La estación de esquí de La Pinilla espera mantener la nieve durante toda la temporada. /KAMARERO

"Buenas expectativas" para el Centro de Esquí Nórdico

G.H. / SEGOVIA

Los responsables del Centro de Esquí Nórdico Navafría, el único en su especialidad existente en el Sistema Central, se congratularon ayer por las "buenas expectativas" con que se presenta la temporada de esquí 2008/9. Si en la temporada anterior pasaron por las instalaciones cerca de mil personas, en la que hoy comienza se espera que la cifra ronde los 3.000 esquiadores.

A consecuencia de las nevadas caídas en los últimos días, las dos pistas de fondo de este centro ubicado en los pinares de la Comunidad de Villa y Tierra de Pedraza en el puerto de Navafría —la denominada "El Mirador", de 8 kilómetros, y la de "Navalcollado2, de 1,5— mantenían ayer entre 30 y 50 centímetros de nieve, según explicó Raúl Gordo, uno de los propietarios de la empresa que gestiona las instalaciones, quien también reconoció que las temperaturas estaban subiendo progresivamente, hecho que podría derivar en una pérdida parcial de nieve, aunque sin impedir la práctica del esquí de fondo en los próximos días. Por otra parte, Gordo recordó que el Centro de Esquí Nórdico Navafría alquila el material necesario para la práctica del esquí de fondo, así como raquetas.

El Centro de Esquí Nórdico Navafría cuenta con una motonieve "Artic Cat 6000" que realiza las labores de trazado y marcado de las pistas, así como un vehículo motonieve dotado de camilla y utensilios de primeros auxilios para realizar evacuaciones urgentes.

▶ NAVAS DE RIOFRÍO

La localidad celebra desde hoy la festividad de la Inmaculada

ÁLVARO PINELA/ NAVAS DE RIOFRÍO

La localidad celebra desde hoy y hasta el próximo lunes la festividad de la Inmaculada. El programa organizado por el Ayuntamiento, comienza hoy a partir de las 21 horas, con la conferencia titulada, "Invasión Francesa en Segovia", a cargo del historiador, Eduardo Gómez-Yera. Mañana, una carpa acogerá diversos juegos infantiles a partir de las doce de la mañana. Ya por la tarde, a las 20 horas, Gele Rodrigo, pondrá en escena su magia con humor y música. A las 22,30, un chocolate con churros caldeará las gélidas temperaturas, concluyendo la jornada a las 23,30 horas con la disco móvil.

El domingo la jornada festiva se iniciará a las 12 horas, con el espectáculo infantil, "El retraso de los payasos". Las actividades vespertinas, estarán protagonizadas a las 20 horas, por el concierto de la Asociación musical de San Cristóbal de Segovia. Concluyendo la noche con un karaoke infantil, otro para adultos y música amenizada por la discoteca móvil.

El lunes finaliza la festividad, con el acto de nombramiento de Hijo Predilecto al alcalde Rafael Torres del Álamo, a partir de las 13,45 horas en el Ayuntamiento. Instantes antes, se oficiará la procesión y misa a cargo del párroco Germán Toledo. A las 14,30 horas, un cocido novillero, pondrá la nota gastronómica a la fiesta.

▶ ALDEANUEVA

El municipio acogerá una charla sobre la ley de dependencia

EL ADELANTADO / A. CODONAL

Aldeanueva del Codonal acogerá el próximo 9 de diciembre una charla informativa sobre la ley de dependencia y los servicios sociales, organizada por Solidaridad Intergeneracional. Será a las 19 horas en el Ayuntamiento.

▶ CANTALEJO

La localidad abre al público este domingo el Museo del Trillo

Tras una larga andadura de cuatro años, por fin se inaugura esta semana este proyecto que ofrece a cantalejanos y visitantes disfrutar de un paseo por su historia

El primer artista que inaugurará el museo será **el acuarelista cantalejano De Frutos Casado**

CHUS VALERIO. / CANTALEJO

Este frío domingo 7 de diciembre de 2008 a las 19 horas está prevista la inauguración oficial del Museo del Trillo de la ciudad, un acontecimiento que se ha hecho esperar cuatro años desde que comenzaron las obras hasta que finalmente el edificio que albergará la exposición sobre la vida y la historia de la ciudad se abre al público este fin de semana.

Este nuevo museo está ubicado en la carretera de Sepúlveda, muy cercano al centro de salud de la ciudad. Su andadura comenzó con la anterior legislatura. Su ideador fue un arquitecto cantalejano llamado Tomás Sanz Arranz . Tras la solicitud de las correspondientes subvenciones y la adjudicación de la obra a la constructora Lerma, la consecución de este proyecto pasó por distintos avatares hasta que finalmente la constructora se comprometió a finalizar la obra antes de abril o mayo de este año.

A partir de entonces estos meses hasta su inauguración oficial se han empleado en la limpieza de las instalaciones, así como en los trámites concernientes a dar de alta la electricidad o el ascensor. O la tarea más ardua: Preparar todo el material que se iba a exponer en el nuevo museo.

El coste total de la obra ha ascendido a 650.000 euros, pues a los 450.000 euros iniciales que se destinaron al proyecto hubo de sumarse la cantidad de 200.000 adicionales en concepto de la permuta del edificio en el que actualmente se ha instalado el museo y que pertenecía a la Cámara Agraria Local y a la Federación de Cámaras por una parcela y la construcción de una nave para ellos en la carretera de Cuéllar.

El edificio consta de 300 metros cuadrados aproximadamente en su planta baja. Además consta de dos entreplantas; una de 120 metros cuadrados y otra de 70.

El espacio está dividido en tres apartados diferentes en la planta baja, siendo uno de ellos destinado a exposiciones; otro a la exhibición de videos relacionados con el tema que trata de desarrollar este museo; y uno final que pretende en el futuro convertirse en un pequeño taller dónde un artesano enseñe como se montaban y elaboraban esos aperos de labranza que se enseñan en la muestra.

Aspecto exterior que presentan las instalaciones del futuro Museo del Trillo de la ciudad./ CHUS VALERIO

La vida de la ciudad, tal como era, **revolotea** entre sus muros

Finalmente, las dos entreplantas serán dedicadas, una a exposiciones itinerantes, que le den aires nuevos al museo; y otra estará dedicada al tratamieanto del cáñamo, pues también destacó la ciudad en la siembra de este material así como en su tratamiento para hacer de él hilo de lino.

PIEZAS Y DISTRIBUCION. José Antonio Sanz Martín, alcalde de Cantalejo, informa que aún no es posible hacer un recuento de todas las piezas de que disponen, tanto para su exposición actual como en el almacén, ya que todavía se están montando muchas, otras se están recuperando, y hay un gran número de ellas que fueron donadas hace ya entre 20 y 25 años por ciudadanos cantalejanos y que aún están por evaluar.

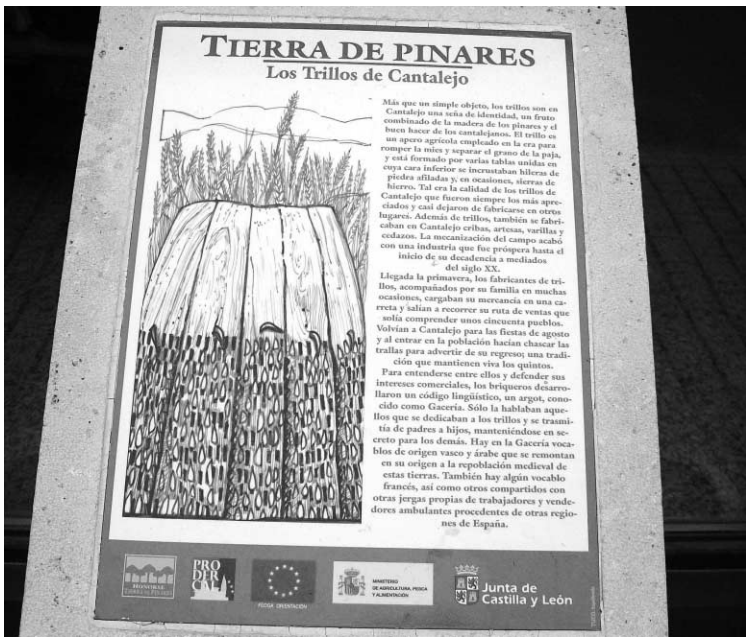

Cartel informativo que sitúa al visitante sobre la temática del museo./ C.V.

"Una vez visto este material almacenado durante tanto tiempo se está restaurando parte de él, así como tratando piezas de cuero y madera para evitar su deterioro".

También informa que se va a intentar incorporar al museo máquinas como la adventadora (que separa la paja del grano), así como la gavilladora (máquina segadora, preludio de las cosechadoras actuales)

"La idea es representar en este museo todas las actividades que giran en torno al campo: Las tareas de la siembra; la preparación del campo para recibir esta semilla por medio del arado; luego las tareas propias de la siega; el acarreo de esa semilla a la era, y a partir de ahí centrarnos en torno al mundo del trillo. Contar cómo se monta un trillo; de dónde procedía la madera; de dónde la de la piedra que se utilizaba para enchinar el trillo"..., comenta el alcalde de Cantalejo.

José Antonio Sanz Martín, estará presente junto con los miembros de su gobierno en la inauguración del museo. Se han enviado saludas a distintas autoridades provinciales y de la Junta de Castilla y León para que estén presentes en esta inauguración. También se han enviado a concejales, a ciudadanos entendidos en la historia de la ciudad así como a otras autoridades de la Guardia Civil y la Iglesia , pero el alcalde insiste en que "este evento se va a anunciar para todo el mundo. En realidad lo importante es el público y los artistas que se ven representados en el museo".

De hecho, se preveé que el primer artista que inaugure la primera exposición del museo sea la de un acuarelista cantalejano De Frutos Casado, muy conocido a nivel provincial y también nacional.

El museo mantendrá sus puertas abiertas normalmente durante todos los viernes por la tarde, los sábados y los domingos de cada semana, "sin perjuicio de que todas aquellas excursiones bien de colegios o de otros estamentos de la sociedad que se interesen por ver sus instalaciones y concierten cita con el ayuntamiento cualquier día de la semana puedan ponerse en contacto con nosotros (www.aytocantalejo.es) y así poder verlo", comenta el alcalde.

Aunque se estudia el establecimiento futuro de una tasa "mínima" que se cobre al visitante con el objeto de cubrir los gastos que genera el mantenimiento de este tipo de instalaciones, el alcalde anuncia que durante el mes de diciembre la visita a estas instalaciones serán gratuitas, con el objeto de dar a conocer el museo a todos los cantalejanos.

"Nosotros no tenemos un patrimonio histórico que podamos ofrecer, pero lo que sí tenemos es un patrimonio cultural y natural importantísimo, y a eso hay que añadir también otras cosas que podemos ofrecer y que no conoce la gente", comentó el alcalde.

TERRAZOS CANTALEJO, S.A.
FÁBRICA DE TERRAZOS ALMACÉN DE AZULEJOS Y PAVIMENTOS
MÁRMOLES
GRANITOS
PIEDRA NATURAL
ENCIMERAS DE COCINA Y BAÑO
CUBRERRADIADORES
CARRETERA DE SEBÚLCOR s/n CANTALEJO
Teléfono: 921 520 303 - Fax: 921 520 699

HNOS. LOBO "RULES", S. L.
- FONTANERÍA
- CALEFACCIÓN
- ELECTRICIDAD
- GAS
NUEVA EXPOSICIÓN EN MUEBLES DE BAÑO
Ctra. Sebúlcor, 21 CANTALEJO 40329 (Segovia) Teléfono y Fax 921 52 08 15 Tfs. Móvil 600 58 05 55 - 7

▶CUÉLLAR

La ACC celebra por décimo año su campaña de promoción navideña

La Asociación de Comerciantes Cuellaranos pone en marcha de nuevo su exitosa campaña en la que sortea 2.000 euros entre sus clientes con las compras hasta el 6 de enero

• La Asociación de Comerciantes Cuellaranos (ACC) ha iniciado su campaña de promoción navideña cuyo premio de 2.000 euros debe gastarse en un solo día entre los comercios participantes.

Los establecimientos participantes entregarán boletos hasta el próximo 6 de enero. / GABRIEL GÓMEZ

NURIA PASCUAL MAYO / CUÉLLAR

Este es el décimo año consecutivo en que la Asociación de Comerciantes Cuellaranos (ACC) pone en marcha la campaña de promoción que sus clientes esperan cada año en estas fechas. Desde el pasado lunes 1 de diciembre, los 20 establecimientos participantes en la promoción dan a sus clientes un boleto por cada cinco euros de compra, que se convertirá en una opción de acceder a ese premio de 2.000 euros. La entrega de boletos se prolongará esta edición hasta el 6 de enero de 2009. Como en ediciones anteriores, la peculiaridad de la campaña radica en que el premio no es en metálico, sino que el ganador deberá gastarlo en los establecimientos participantes en la campaña y en un solo día.

Solo los establecimientos adheridos a la ACC pueden tomar parte en esta promoción. Este año participan comercios especializados en regalos, moda, dulces, flores, calzado, alimentación, hogar, joyería, decoración, deporte o publicidad entre otros muchos.

El colectivo ha intentado dar un nuevo impulso a la campaña en esta décima edición, incrementando el importe del premio, pero finalmente diversos factores, principalmente económicos no lo han permitido. En esta promoción, cuenta con la colaboración económica y logística de Caja Segovia, así como de la Junta de Castilla y León y del ADELANTADO DE SEGOVIA.

FUNCIONAMIENTO

Su funcionamiento es sencillo, y apenas varía respecto a ediciones anteriores. En los 20 establecimientos participantes se entrega a sus clientes un boleto numerado por cada cinco euros de compra. El sorteo público y ante notario tendrá lugar el 9 de enero. Las bases pueden consultarse en los establecimientos participantes en la campaña y en su página web, *www.comerciocuellarano.org*.

Como novedad este año se reduce el importe máximo que el ganador podrá gastar en cada comercio a 200 euros (en ediciones anteriores eran 300) para favorecer que se realicen compras en un mayor número de comercios.

OTRAS ACTIVIDADES

ACC editará en esta fechas el número 23 de su revista "Comercio en Acción", contribuirá al ambiente navideño en las calles y colabora con el Ayuntamiento organizando el VIII Concurso de Escaparates, cuya inscripción se amplía hasta el día 15 de diciembre.

Además para el 23 de diciembre ha organizado un pasacalles en colaboración con el Ayuntamiento y el Motoclub Cuellarano que culminará con la recogida de cartas por parte de Papa Noël en la Plaza de los Coches y el posterior sorteo de regalos. Las cartas para este sorteo se entregarán en los establecimientos asociados

El Centro de Integración Local organiza un taller de cuentos y postales

N.P. / CUÉLLAR

El Centro de Integración de Cuéllar, dependiente de la Fundación de la Lengua Española, ha organizado un nuevo taller de cuentos y postales navideñas dirigido a niños de edades entre 4 y 12 años. El taller tendrá lugar el lunes 22 de diciembre de 18.00 a 19.00 horas en la sala polivalente del Palacio de Pedro I.

La iniciativa persigue realizar una actividad navideña y un concurso con el trabajo realizado en dicho taller. En este taller se trabajará con los niños de hasta siete años para que hagan su propia postal navideña, las cuáles luego pasarán a formar parte de un concurso en el que se premiará la mejor de las mismas con 30 euros.

Asímismo, con los niños de ocho a doce años, se realizará el mismo taller, pero el cometido será realizar un cuento navideño de una extensión no superior a dos páginas. El mejor cuento será premiado con la cantidad de 35 euros.

Para participar los niños deberán inscribirse bien con anterioridad en la sede de la Fundación en el Palacio de Pedro I o el día de desarrollo del taller.

Los objetivos de estas actividades pasan por entender la Navidad desde otro punto de vista, y no sólo desde la visión de los regalos, facilitar el intercambio de experiencias diferentes entre niños de distintas culturas o costumbres y fomentar la interculturalidad, la tolerancia y el respeto por otras costumbres distintas de la propia, entre otros.

El taller de cuentos se llevará a cabo en el Palacio de Pedro I. / GABRIEL GÓMEZ

agenda

FARMACIAS DE GUARDIA

Farmacia J. Alcaraz
(Calle Resina, hasta el 14 de diciembre).

CONVOCATORIAS

Casa Joven.
"Diviértete por dos euros" todos los domingos.
Talleres "Jóvenes por la tolerancia" los martes
Talleres de ocio preventivo los viernes

MONUMENTOS Y MUSEOS

Oficina de Turismo en el Castillo... 921 14 22 03.

Castillo de Cuéllar. Visitas teatralizadas sábados y domingos mañana y tarde. Recomendable reserva previa.

Centro de Interpretación del Arte Mudéjar. Iglesia de San Martín: Sábados, domingos y festivos. Grupos concertar visitas. Nos ofrece un paseo por la sociedad medieval mediante la imagen y el sonido.

Centro de Interpretación de los Encierros. Iglesia de San Francisco: Este centro es una invitación para disfrutar todo el año del sabor de los encierros. Las modernas tecnologías van llevando de la mano, por el mundo del toro. Reservas en la Oficina de Turismo.

Muestras mudéjares: Iglesias de San Martín, San Andrés, San Esteban, El Salvador, Santa M. de la Cuesta, Ábside de Santiago, Torre de Santa Marina.

TELÉFONOS DE INTERÉS

Policía Local 921141685
. 921140002
Guardia Civil 921143420
Bomberos 921140274
Juzgado 921140004
Ayuntamiento 921140014
Oficina de Turismo 921142203
Estación de Autobuses 921141513
Centro de Salud. 921142244
Urgencias 921140820
Cruz Roja 921140869
Correos 921140817
Polideportivo 921140910
Piscinas 921140520
Club de Golf 921142158

FUENTEPELAYO *páginas especiales*

EL PROGRAMA

SÁBADO 6

11:00 HORAS. Inauguración en el Pabellón Multiusos "Gabriel Martín"

13:00 HORAS. Degustación de Productos elaborados de dorada, lubina y trucha ofrecida por el **Grupo Invermar**

13:30 HORAS. Degustación de Paella ofrecida por la empresa **Paellas La Bruja**

18:00 HORAS. Bodegas y viñedos **El Alba** ofrecerá una Cata de sus propios vinos, "Rosado El Alba", y "Roble Alba Marina"

DOMINGO 7

12:00 HORAS. Cata de vino tinto ofrecida por **Otones Migueláñez S.L.**, de las bodegas Pinna Fidelis de la comarca de Peñafiel. "Crianza 2004" Denominación de Origen Ribera del Duero.

13.30 HORAS. Degustación de Paella ofrecida por la Empresa **Paellas La Bruja**

20:00 HORAS. La Compañía de Morfeo Teatro Clásico con la obra de **"Burladores y Burlados"** en la Casa de la Cultura.

NOTA: El **horario del pabellón** será de 11:00 a 14:30 y de 16:00 a 20:00 horas.

Durante los dos días la **IGP Chorizo de Cantimpalos** y el **Consejo Regulador de Vinos de Valtiendas**, ofrecerán catas de sus productos

LORENZO TEJEDOR / ALCALDE DE FUENTEPELAYO

Un objetivo **bien definido**

EL ALCALDE DE LA LOCALIDAD DESTACA EL ESFUERZO DE TODO EL AYUNTAMIENTO PARA DESARROLLAR EL EXTENSO CALENDARIO FERIAL

BÁRBARA CARVAJAL

Un último esfuerzo para cerrar el año con las expectativas cumplidas en el desarrollo de la actividad ferial de Fuentepelayo. Así es como se plantean la sexta y última cita del proggrama de eventos de este tipo en el Ayuntamiento de la localidad y cuyo broche de oro corre a cargo de la III Feria de Alimentación, que este año se traslada al pabellón "Gabriel Martín" y en la que la participación casi doblará a la segunda edición. Conversamos con el alcalde del municipio, Lorenzo Tejedor, quien se muestra orgulloso del trabajo realizado para consolidar el calendario de ferias.

El alcade de Fuentepelayo, Lorenzo Tejedor. / EL ADELANTADO

— La Feria de Alimentación duplicará este año el número de expositores, ¿cómo lo valoráis?

— Entendemos que ya se está consolidando la feria, después de dos ediciones con todos los riesgos que supone iniciar nuevos proyectos, y de antemano agradecemos a los expositores que estuvieron presentes desde el principio y también a aquellos que han confiado en la feria de Fuentepelayo. Hay que destacar que en esta edición contaremos con 32 expositores y hemos tenido que dejar fuera a cinco solicitudes por falta de espacio.

—¿Qué novedades hay con respecto a ediciones anteriores?

— La principal novedad es que contaremos con algunos stands que hemos denominado "de escaparate" en los que las empresas no se centrarán en la venta de sus productos, sino también en la información y promoción de sus productos. Entendemos que están representados muchos de los productos representativos de Segovia y de Castilla y León.

Además, hemos incrementado el esfuerzo para que haya una serie de actividades paralelas, dentro y fuera del pabellón. De esta forma, hemos habilitado una zona de catas, en las que se podrán degustar muchos de los productos presentes en la Feria.

Ejemplos como la degustación de Invermar, una empresa filial de Dibaq, que ofrecerá una degustación de lubina, trucha y muchas otras variedades de pescado de piscifactoría, cocinado de formas muy variadas, para más de mil personas.

— Estáis realizando un esfuerzo tremendo para que el calendario ferial de Fuentepelayo sea un referente más allá de los límites provinciales, ¿hacia dónde se orienta el trabajo para los próximos años?

—La idea es seguir trabajando como hasta ahora, que como bien has dicho es un esfuerzo tremendo en la planificación, en la dotación de infraestructuras (que ha supuesto mucho trabajo para el Ayuntamiento) y en la parte administrativa, porque este tipo de eventos implica una labor inmensa en este sentido. Un trabajo que desarrollado por el personal del ayuntamiento a quien hay que reconocer su éxito.

Por otro lado, es importante porque supone un revulsivo para la economía local y de la comarca. Hemos comprobado que repercute positivamente ya que recibimos la visita de miles de personas y es un impulso a tener en cuenta.

Además, el resultado a nivel de los expositores también es muy favorable, porque la gente que se acerca a Fuentepelayo en cualquiera de sus ferias es un público que realmente está interesado en adquirir productos o informarse sobre ellos.

— ¿Estáis trabajando ya en el calendario 2009? ¿Habrá alguna novedad?

—Lo cierto es que llevamos meses preparando las citas para el próximo año. El calendario está concretado desde el mes de septiembre, mes en que hay que comunicarle a la Junta los eventos que se desarrollarán el año venidero. De momento no hemos pensado incluir novedades, en el sentido de ampliar las citas feriales, sino que nuestro objetivo es consolidar y mejorar las seis citas que venimos realizando.

La novedad más importante es que dentro de la página web de el ayuntamiento vamos a crear una web exclusiva para cada una de las ferias, de forma que visitantes y expositores puedan tener información específica sobre cada una de ellas.

JFG
JUAN DE FRUTOS GARCÍA, S.L
DISTRIBUCIÓN DE ENERGÍA ELÉCTRICA
CEGA ENERGÍAS, S.L.
c/ Príncipe, 6
40260 FUENTEPELAYO
(Segovia)
Telf. 921 57 40 04
Fax 921 57 43 98
E-mail: jfg@infonegocio.com

III FERIA DE ALIMENTACIÓN DEL MUNICIPIO

Referente ferial en la provincia

LA TERCERA EDICIÓN DE LA FERIA DE ALIMENTACIÓN DE FUENTEPELAYO QUE SE CELEBRARÁ EN LA LOCALIDAD LOS DÍAS 6 Y 7 DE DICIEMBRE LLEGA CONSOLIDADA Y CON IMPORTANTES NOVEDADES COMO UNA ZONA DE CATAS O UN AMPLIO PROGRAMA DE ACTIVIADADES PARALELAS

B.C.P.

Fuentepelayo se prepara para disfrutar de la III Feria de Alimentación que se celebrará los días 6 y 7 de diciembre en el Pabellón Multiusos "Gabriel Martín" y que contará con la presencia de 32 expositores, el doble que en la pasada edición. Una cita que pretende convertirse en una muestra de referencia de la gastronomía de la provincia y que se presenta consolidada y con importantes novedades como una zona de catas, o un programa de activiadades lúdicas paralelas.

La muestra ocupará una superficie de más de 1.200 metros cuadrados en los que exhibirán sus productos profesionales del sector en los campos de vinos y licores, jamones y embutidos, aceites, conservas, congelados, turrones, mieles y hortalizas, entre otros. Además, en la Feria se darán cita Cooperativas agrícolas de producción y transformación y Consejos Reguladores, como la IGP del chorizo de Cantimpalos, y el Consejo Regulador de Vinos de Valtiendas.

Asimismo durante los días de exposición se contará con un completo programa de actividades y presentaciones de productos, en el que la degustación de los mismos cobra peso en el programa de actividades paralelas. Entre estas catas, el alcalde de la localidad, Lorenzo Tejedor, destaca la invitación para más de mil personas a la degustación de dorada, lubina y trucha a cargo de Invermar, con sede en Fuentepelayo, y una cata de vinos que organizará la empresa local Distribuciones Otones Migueláñez.

Uno de los objetivos del Ayuntamiento es que esta Feria de Alimentación facilite el encuentro y el intercambio comercial, y posibilite el contacto personal y la accesibilidad del producto a todos los públicos asistentes.

Desde su primera edición en 2006, la Feria de Alimentación ha vivido una constante progresión tanto en número de visitantes como de expositores. El apoyo y la fidelidad de los profesionales del sector han permitido a la muestra superar la simple exposición de productos para convertirse en una plataforma de información y promoción del sector alimentario.

SEIS CITAS EN 2009 La III Feria de Alimentación cierra el calendario de certámenes feriales de Fuentepelayo, que cuenta con otros cinco eventos de diferentes temáticas, entre los que destaca la Feria de "El Ángel" que tendrá lugar los días 6, 7 y 8 de marzo.

Las dos ferias siguientes están asociadas al mundo del caballo y surgieron a raiz de la Feria de El Ángel, aunque por motivos meteorológicos tuvieron que ser trasladadas unas semanas más adelante. Se trata de la feria del caballo, en marzo, en la que se dan cita numerosas yeguadas de toda España y decenas de particulares segovianos; y la celebración del Campeonato de Pura Raza Árabe de Castilla y León en abril, que lleva celebrándose desde el año 2005.

Completan el calendario, la Feria de Mascotas y de Vehículos de Ocasión, que suelen desarrollarse el mismo fin de semana, en octubre, como colofón a la intensa activiadad municipal que se incrementa en la época estival.

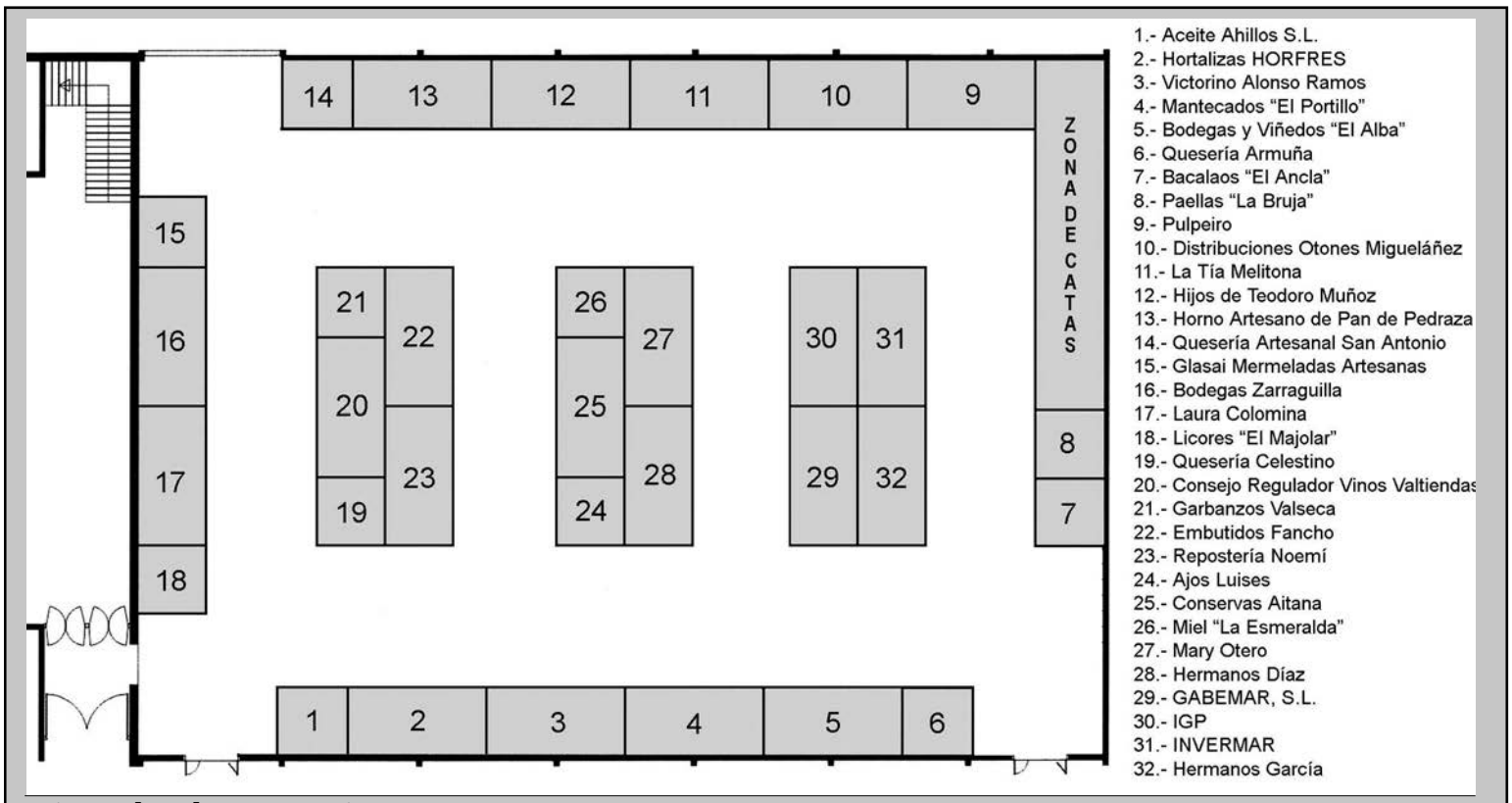

Listado de expositores. El pabellón "Gabriel Martín" acogerá los 32 expositores y la zona de catas./ AYUNTAMIENTO DE FUENTEPELAYO

Miles de personas visitaron Fuentepelayo en la pasada edición de la feria. / PEÑALOSA

▶ PRODUCCIÓN LÁCTEA

Castilla y León es la primera productora de leche de oveja del país

La consejera de Agricultura y Ganadería entregó ayer en Salamanca los Premios Cincho 2008, que adquieren una dimensión internacional

ICAL/ SALAMANCA

La consejera de Agricultura y Ganadería, Silvia Clemente, destacó ayer en Salamanca que la región produce 1.150 millones de litros de leche de vaca, de cabra y de oveja y en esta última es la primera productora de España, con el 64 por ciento del total nacional y la segunda de leche de vaca. Así lo aseguró Clemente durante la entrega de los Premios Cincho 2008 que tuvo lugar en Salamanca.

Allí, Silvia Clemente recalcó que la Comunidad cuenta con una importante cabaña ganadera, con más de 4 millones de cabezas de ovino, lo que en su opinión significa que dentro del sector agroalimentario, el subsector lácteo, junto con el cárnico, es de los más destacados en volumen económico de negocio. Así, señaló que desde las industrias lácteas de Castilla y León "se mueven más de 1.200 millones de euros anualmente", por lo que señaló que la región "tiene un papel muy importante en España en el proceso de transformación de la leche.

Clemente incidió en este aspecto y valoró que "el subsector lácteo es un pilar básico de la industria agroalimentaria de Castilla y León, convertida en un referente indiscutible de la economía regional", al tiempo que afirmó que "la región es la que cuenta con mayor número de figuras de calidad alimentarias a nivel nacional, con 57 en total, siendo cinco de ellas las que protegen la calidad de los quesos". Clemente recordó que "las figuras de calidad tienen un tratamiento especial en el I Plan de Promoción y Comercialización del sector Agroalimentario de Castilla y León, que cuenta con un presupuesto superior a los 867 millones de euros para el periodo 2008-2011". La consejera además adelantó que desde la Junta trabajarán en lo que afirmó "es un soporte fundamental de la estructura territorial de Castilla y León, como es permitir que la industria ganadera de ovino y las explotaciones tengan cada vez una mejor posición, para que se consigan unas mejores cotas de calidad y de venta de los quesos en el resto de España y del mundo".

La consejera Silvia Clemente entrega el Premio Cincho 2008 al mejor queso de la región a Luis Martín de Ilbesa./ ICAL

> La consejera afirma que el subsector lácteo es el **pilar básico** de la industria agroalimentaria de la Comunidad

IDENTIFICACIÓN PROVINCIAL Tal y como explicó, ya se ha puesto en marcha el operativo de trabajo compuesto por tres técnicos en cada provincia, con el objetivo de que "lleven a cabo una identificación específica de cada provincia, de las necesidades del sector primario y agroalimentario para poder llevarlas a cabo dentro del Plan de Desarrollo Agrario".

Según agregó, "estos equipos tienen que identificar necesidades concretas para llevar a cabo inversiones en infraestructuras, modernización de explotaciones o con el fin de adecuar la formación a las necesidades de la provincia, en aspectos específicos que den un diagnóstico exacto" y concretó que la primera reunión con los técnicos que ya están trabajando, se producirá en enero.

PREMIOS CINCHO En cuanto al certamen que se desarrolló en Salamanca, Clemente destacó que "por primera vez adquiere un carácter internacional y que es el único en España que se celebra para los quesos con este ámbito de difusión y también de aceptación de propuestas para recibir el premio". Clemente recalcó que "estos premios pretenden hacer valer cada una de estas piezas clave en desarrollo económico de la región, como es el promocionar el consumo de quesos" ya que apuntó que en la región "está por debajo del consumo medio a nivel nacional".

En la presente edición del premio, señaló, "se recibieron más de 644 muestras y participaron cinco países además de España", lo que supuso la oportunidad de "competir con quesos de extraordinaria calidad y además demostrar que los quesos de Castilla y León están a la altura de la fabricación más importante en el mundo".

En total, se premiaron 65 quesos, en las diferentes categorías que entraban a concurso y que daban cabida a los distintos tipos de queso que se fabrican a nivel nacional e internacional. Participaron muestras de España, Francia, Italia, Portugal y Reino Unido, procediendo un 91 por ciento del país y el 9 por ciento del resto. A nivel nacional, recibieron premios queserías de 13 comunidades autónomas diferentes y correspondió un total del 40 por ciento de los premios a Castilla y León, con 23 muestras premiadas, seguida de Castilla la Mancha y Andalucía con 6 galardones cada una de ellas.

UCCL pide la urgente reunión de la Mesa de la Leche

ICAL/ VALLADOLID

La Unión de Campesinos de Castilla y León (UCCL) exigieron ayer a la consejera de Agricultura y Ganadería, Silvia Clemente, que convoque "con carácter de urgencia" la Mesa de la Leche para analizar la situación y estudiar la adopción de las medidas oportunas. Esta petición se reiterará en el Consejo Regional Agrario que se va a celebrar el próximo 10 de diciembre, con la finalidad de que, al menos, las industrias lácteas adquieran el compromiso de garantizar la recogida de la totalidad de la leche producida en la Comunidad Autónoma a un precio justo, que posibilite la rentabilidad al ganadero.

La petición se produce después de que el miércoles los responsables del sector vacuno de leche de UCCL analizaran "la dificilísima situación" que está soportando dicho colectivo, motivada por una fuerte caída de la rentabilidad, debido, especialmente, a unos costes altos de producción (en la actualidad estos se sitúan alrededor de los 0,39 euros el litro) y a la continuada bajada que está experimentando el precio, en origen, de la leche (alrededor de 0,35 euros), a lo que hay que unir las distintas amenazas que, en los últimos tiempos, las industrias lácteas están trasladando a los ganaderos y cooperativas.

Por parte de esta organización, trasladará a la consejera y al departamento ministerial correspondiente, siempre considerando que el fomento de las relaciones contractuales entre las partes implicadas debe ser uno de los importantes pilares en el que pivote el futuro de este sector, la conveniencia de desvincular la percepción del pago adicional lácteo correspondiente al año 2009 a la suscripción del contrato tipo homologado, por creer que de esta forma "se perjudica claramente a los ganaderos y pone en manos de la industria láctea una herramienta que, realmente, no le corresponde".

Con los PLANES DE PENSIONES
de Caja Rural
PIENSA EN PLAN POSITIVO
> www.ruralvia.com
CAJA RURAL

▶ GANADERÍA

Imagen de archivo de los destrozos que ocasionaron los lobos en la zona de Cabanillas en marzo de este año./ F. PEÑALOSA

La Junta trabaja en el control de la población de lobos

La titular de la Consejería de Agricultura comparecerá ante las Cortes regionales para informar sobre la reforma de la PAC

AGENCIAS/ VALLADOLID

La consejera de Agricultura y Ganadería de Castilla y León, Silvia Clemente, aseguró ayer que el Gobierno regional trabaja desde hace años en un programa de gestión del lobo que permita controlar la población de esta especie con el fin de evitar daños en la ganadería.

Clemente se refirió ayer en Salamanca al plan aprobado por el Consejo de Gobierno de la Junta que acepta "autorizar medidas extraordinarias en aquellos lugares en los que hay problemas con el lobo". Sin embargo, el inconveniente, según explicó, estriba en que la "directiva europea establece el río Duero como frontera de protección para estos cánidos".

En todo caso, concluyó Silvia Clemente, es la Consejería de Medio Ambiente la que "tiene la competencia directa para autorizar el control y la gestión de la población del lobo".

El pasado día 1 de diciembre una explotación ganadera ubicada en la localidad salmantina de Aldearrodrigo sufrió la pérdida de 28 ovejas debido a los ataques de lobos, un número que se eleva a las 70 cabezas en una semana.

REFORMA DE LA PAC La consejera de Agricultura y Ganadería, Silvia Clemente, comparecerá el próximo martes en las Cortes de Castilla y León para fijar la postura de la Junta ante el acuerdo de los ministros de Agricultura de la UE para reformar la Política Agraria Común (PAC).

Tras conocerse el acuerdo del pasado 20 de noviembre, la Junta de Castilla y León ha rechazado que la Política Agrícola Común (PAC) rebaje la dotación de los fondos que perciben como ayuda los agricultores para incrementar las partidas destinadas al desarrollo rural.

El portavoz del Ejecutivo autonómico, José Antonio de Santiago-Juárez, subrayó en la primera referencia de la Junta hacia la reforma que mantienen el "desacuerdo" en lo que se refiere a los recortes de ayudas y pidió la colaboración de los socialistas de Castilla y León para mediar ante el Ministerio.

La Comisión Europea ha ofrecido a los países comunitarios suavizar su propuesta para reducir las subvenciones agrícolas directas, de manera que la rebaja llegue al 11% de la ayuda en 2012, en lugar del 13%, inicialmente previsto.

Castilla y León es una de las comunidades que más ayudas agrarias europeas recibe, con cerca de 924 millones de euros previstos paras 2009.

LONJA AGROPECUARIA DE SEGOVIA

DESDE HOY MISMO RECIBA LOS PRECIOS DE LA LONJA EN SU MÓVIL **MEDIANTE MENSAJE SMS,** NADA MÁS TERMINAR LAS JUNTAS DE PRECIOS

Infórmese en el Tfno. **921 463 847**.

COTIZACIONES DE LA LONJA DEL JUEVES 4 DE DICIEMBRE

PORCINO (KGS./VIVO SOBRE GRANJA)

	Precio semana anterior	Diferencia semana anterior	Precio semana actual	Semana actual en ptas.
Selecto	1,05	0,00	1,05	175
Normal	1,04	0,00	1,04	173
Graso +120 Kgs	1,13	0,00	1,13	188
Cerdas desvieje extra	0,65	0,00	0,65	108
Cerda desvieje primera	0,58	0,00	0,58	97
Tipo Canal II	1,43	0,00	1,43	238
Lechones de 20 Kgs. Carga completa (una sola procedencia).	41,00	2,00	43,00	7155
Lechones de 20 kgs. Varias procedencias.	35,00	2,00	37,00	6156
Cochinillo de Segovia "marca de garantía"	34,00	2,00	36,00	5990
Cochinillos de 4,5 a 7 Kg.	28,00	2,00	30,00	4992
Cochinillos de 7 a 12 Kg.	31,00	2,00	33,00	5491
Cerdo Ibérico de pienso 150 Kg.	1,12	-0,02	1,10	183

COMENTARIO: El ganado de abasto repite a excepción del cerdo ibérico que ya se paga menos que el cerdo blanco. Los próximos días festivos con menos actividad de matanzas en matadero frenan la tendencia alcista de semanas anteriores.
Los lechones con poca oferta y los cochinillos con las vistas puestas en las fiestas navideñas suben 2 euros.

VACUNO (KGS./VIVO SOBRE GRANJA)

	Precio semana anterior	Diferencia semana anterior	Precio semana actual	Semana actual en ptas.
Añojos Súper Extra 270-320 kgs -E-	3,84	0,03	3,87	644
Añojos Extra 270-320 kgs -U-	3,79	0,03	3,82	636
Añojos Primera 270-320 Kgs -R-	3,58	0,03	3,61	601
Añojos Segunda 270-320 Kgs -O-	3,26	0,03	3,29	547
Añojos Súper Extra 320-370 kgs -E-	3,71	0,03	3,74	622
Añojos Extra 320-370 kgs -U-	3,61	0,03	3,64	606
Añojos Primera 320-370 Kgs -R-	3,49	0,03	3,52	586
Añojos Segunda 320-370 Kgs -O-	3,13	0,03	3,16	526
Vacas extra -U-	2,75	0,00	2,75	458
Vacas primera -R-	2,22	0,00	2,22	369
Vacas segunda-O-	1,76	0,00	1,76	293
Terneras pienso extra	3,83	0,06	3,89	647
Terneras pienso primera	3,64	0,06	3,70	616
Terneras pienso segunda	3,35	0,06	3,41	567
Ternero cruce charolés macho	2,35	0,03	2,38	396
Ternero cruce charolés hembras	1,97	0,03	2,00	333
Ternero del país	1,7	0,03	1,73	288

COMENTARIO: Poca oferta de ganado y con poco peso en esta primera semana de diciembre, aumentan los sacrificios de cara a Navidad, esto hace que suban todas las cotizaciones.

OVINO

	Precio semana anterior	Diferencia semana anterior	Precio semana actual	Semana actual en ptas.
OVINO				
Cordero lechal 10-12 Kg.	4,5	0,05	4,55	757
Cordero lechal 12,1-15 kg.	3,75	0,05	3,80	632
Cordero recental 15,1-19 Kg.	3,75	-0,05	3,70	616
Cordero pascual 19,1-23 Kg.	3,5	-0,10	3,40	566
Cordero pascual 23,1-25,4 Kg.	3,4	-0,10	3,30	549
Cordero pascual 25,5-28 Kg.	3,25	-0,10	3,15	524
Cordero grande 28,1-34 Kg.	2,95	-0,10	2,85	474
Ovejas desvieje Primera	0,25	0,00	0,25	42
Ovejas desvieje Segunda	0,1	0,00	0,10	17

COMENTARIO: El mercado de ganado ovino muestra cierta inestabilidad. De una parte han llegado corderos del exterior más baratos, así mismo las existencias de corderos de campo son escasas, los lechales de cara a la Navidad suben y los pascuales con más peso bajan.

CEREALES (TM/ORIGEN)

	Precio semana anterior	Diferencia semana anterior	Precio semana actual	Semana actual en ptas.
Cebada de 62 kg/Hl.	122	-4,00	118,00	19,63
Trigo pienso 72 kg/Hl.	132	-3,00	129,00	21,46
Centeno	122	-4,00	118,00	19,63

COMENTARIO: Continúan los descensos en la lonja de Segovia. No se ve el fondo aún. Pocas operaciones en los mercados y los almacenes llenos de grano a la espera de que se vea movimiento.

▶ MACROURBANIZACIÓN EN LAS NAVAS DEL MARQUÉS (ÁVILA)

El TSJ rechaza imputar a Ruiz por prevaricación y devuelve el caso de la 'Ciudad del Golf' al Juzgado de Ávila

El alto tribunal autonómico archiva la petición porque no considera constitutivo de delito que la consejera de Medio Ambiente pospusiera la DIA a la revisión de las normas urbanísticas

• El auto tampoco considera a la vicepresidenta primera culpable de haber entendido que la parcela crítica para la cigüeña negra había quedado descalificada tras la permuta.

María Jesús Ruiz sonríe junto al delegado de la Junta en Zamora, Alberto de Castro, tras conocer la decisión del TSJ. / ICAL

ICAL / VALLADOLID

Satisfecha. Así se mostró ayer la vicepresidenta primera y consejera de Medio Ambiente de la Junta, María Jesús Ruiz, tras conocer la decisión del Tribunal Superior de Justicia de Castilla y León (TSJCyL) de archivar la petición del Juzgado de Ávila de imputarla por presunta prevaricación por su actuación en el caso de la 'Ciudad del Golf' de Las Navas del Marqués (Ávila).

La titular del área de Medio Ambiente del Ejecutivo regional se felicitó, así, por una decisión que no dudó se produciría porque, expuso, «no tenía duda de que la actuación que había tenido era la correcta».

La decisión del alto tribunal se produce al considerar que no hay «lugar» a la «incoación de procedimiento criminal» contra María Jesús Ruiz y, por tanto, el caso se devuelve al Juzgado número 2 de la capital abulense para que siga instruyendo la cuestión «por los hechos atribuidos a personas no aforadas», según el auto.

En los fundamentos de derecho, el TSJ considera que, de la pieza separada del procedimiento remitida por el Juzgado de Ávila para la imputación de Ruiz, «se desprende que ninguna de las dos cuestiones» de las que se acusa a la vicepresidenta primera «pueden considerarse como constitutivas del delito de prevaricación genérica».

LAS DOS ACUSACIONES. Estas dos cuestiones son «haber entendido que la parcela de monte de utilidad pública -las 12 hectáreas que formaban parte del Área Crítica de Cigüeña Negra y que fueron permutadas- había quedado descalificada automáticamente por el cambio de titularidad operado en virtud de la permuta», y «haber pospuesto la Declaración de Impacto Ambiental al acuerdo de la Comisión Territorial de Urbanismo del 30 de abril de 2003», que aprobó definitivamente la revisión de las Normas Urbanísticas de Las Navas del Marqués.

A juicio del tribunal «la decisión adoptada por la consejera es cuando menos discutible», tal y como señalan el juez de Ávila y el fiscal, «circunstancia que es suficiente por sí sola para entender que esta actuación queda fuera del alcance del Derecho Penal».

Esta conclusión, añade el auto, «queda reforzada por el hecho de que tampoco aparece indicio alguno que permita atribuir a la consejera de Medio Ambiente el tratar de conseguir a través de dicha resolución -referente a la DIA de la 'Ciudad del Golf'- otros fines que los legalmente previstos para la misma, al margen de lo discutible que ésta pueda resultar tanto en sus planeamientos como en sus conclusiones».

Contra esta decisión del Tribunal Superior de Justicia de Castilla y León se puede interponer un recurso de súplica en el plazo de tres días.

> Contra esta decisión podrá interponerse un **recurso de súplica** en el plazo de **tres días**

ASPECTOS CLAVE DEL CASO

Un proyecto muy presente en los tribunales

• **Macrourbanización.** La polémica por el caso 'Ciudad del Golf' arranca en el año 2006, cuando el TSJCyL paraliza la tala de pinos en unos terrenos de Las Navas del Marqués (Ávila) en los que la sociedad anónima Montes de Las Navas preveía construir una macrourbanización de 1.600 viviendas unifamiliares, dos hoteles de lujo y un campo de golf de 95 hectáreas.

• **Imputaciones.** Tras la denuncia de nueve asociaciones ecologistas, también hace dos años, se suceden las comparecencias ante el juez de 19 imputados, entre ellos seis funcionarios de las consejerías de Medio Ambiente y Fomento.

• **Petición al TSJ.** En octubre de este año, el Juzgado de Instrucción número 2 de Ávila solicitó al TSJCyL la imputación de la consejera de Medio Ambiente, María Jesús Ruiz, por presunta prevaricación.

• **Razones.** El fiscal jefe de Ávila consideraba que Ruiz había firmado, con informes emitidos «ex profeso», una declaración favorable de impacto ambiental que suponía la «llave» para un proyecto urbanístico que perjudicaba a zonas catalogadas como de Especial Protección para las Aves, Lugar de Interés Común y áreas críticas del águila imperial y la cigüeña negra.

De Santiago-Juárez recuerda que la consejera siempre estuvo dispuesta a hablar

ICAL / VALLADOLID

El consejero de la Presidencia y portavoz de la Junta, José Antonio de Santiago-Juárez, calificó ayer de «buena noticia», desde el máximo respeto a las decisiones de los órganos judiciales, que el Tribunal de Justicia de Castilla y León archive la causa en la que se pedía la imputación de la vicepresidenta primera y consejera de Medio Ambiente, María Jesús Ruiz, por el caso de la 'Ciudad del Golf' de la localidad abulense de Las Navas del Marqués.

«Es una buena noticia», afirmó el consejero portavoz cuando fue preguntado en la rueda de prensa posterior al Consejo de Gobierno sobre una noticia que se acababa de conocer, si bien después, ante otra pregunta de los periodistas, manifestó que en el procedimiento abierto llamaba la atención que se pidiera su imputación sin haberla escuchado, cuando «estaba deseando hablar».

En este sentido, y sin entrar a valorar en profundidad la decisión del TSJ, manifestó que al alto tribunal regional «parece que también le ha llamado la atención» que el fiscal de Ávila pidiera la imputación de la consejera de Medio Ambiente por la autorización del macro proyecto urbanístico de la 'Ciudad del Golf' sin haberla escuchado.

Centaurea critica el archivo sin haber escuchado a la afectada

ICAL / VALLADOLID

La asociación ecologista Centaurea, personada como acusación popular en el caso, criticó ayer la decisión del TSJCyL de archivar la petición de imputación por prevaricación de la consejera de Medio Ambiente, María Jesús Ruiz, sin ni siquiera tomarla declaración. A su juicio, el tribunal se ha «extralimitado» en sus funciones valorando la actuación de Ruiz.

Así lo señaló el portavoz de Centaurea, Carlos Bravo, quien consideró que el auto del TSJ es «bastante lamentable» y que «es muy cuestionable desde el punto de vista procesal», ya que «entra a enjuiciar la conducta de Ruiz como si ya se hubiera celebrado el juicio».

Según él, el alto tribunal debería haber escuchado a la consejera y, a partir de ahí, «imputarla o archivar la petición».

▶ CONSEJO DE GOBIERNO

Condena a la barbarie de ETA. El presidente de la Junta, Juan Vicente Herrera, y varios consejeros de su Gobierno guardaron ayer cinco minutos de silencio frente a la sede de la Presidencia en recuerdo del empresario vasco asesinado el miércoles por ETA, Ignacio Uría, en solidaridad con su familia y amigos, y de condena al terrorismo. En el acto, Herrera pidió que se apliquen todos los instrumentos legales contra quienes «no condenan la violencia y son el brazo político» de los terroristas y reiteró el respaldo unánime de la sociedad para que el Gobierno y las fuerzas y cuerpos de seguridad del Estado «desplieguen todas las posibilidades para combatir esta lacra». A la condena al último asesinato de ETA se sumaron el presidente de las Cortes, José Manuel Fernández Santiago, el delegado del Gobierno, Miguel Alejo, el PSCyL-PSOE y cientos de ciudadanos que, desde sus pueblos y ciudades, transmitieron a través del silencio su apoyo a la familia de Uría y su grito en favor de la libertad. / ICAL

La Junta teme que la 'población' decida la financiación autonómica

De Santiago-Juárez critica que en el reparto del Fondo de Inversión Local haya primado este criterio y que obligue a los ayuntamientos a comer «mala comida» porque «no hay otra»

• El consejero de la Presidencia defiende las quejas de los municipios del PP y rechaza que López venda «alegremente» las bondades de este plan que perjudica a Castilla y León.

ICAL / VALLADOLID

El consejero de la Presidencia y portavoz de la Junta de Castilla y León, José Antonio de Santiago-Juárez, manifestó ayer el temor del Ejecutivo regional a que el criterio de población prime también, como lo ha hecho en el reparto por parte del Gobierno de los 8.000 millones del Fondo Estatal de Inversión Local, en la negociación para cerrar la financiación autonómica, modelo que, además, cree que se negocia «de tapadillo con algunas comunidades».

De Santiago-Juárez se refirió a ese fondo estatal en un tono muy crítico al término de la reunión semanal del Consejo de Gobierno. Así, afirmó que los ayuntamientos de Castilla y León tienen que «comer la mala comida» preparada por el Gobierno porque «no hay otra».

«Cuando el que tiene la responsabilidad de preparar la comida la prepara mal, uno tiene derecho a criticarla, pero también a comerla si no hay otra cosa», manifestó De Santiago-Juárez en rueda de prensa, para defender a continuación que los ayuntamientos del PP hayan criticado ese Fondo de Inversión Local de 8.000 millones.

En la misma línea, y utilizando también un símil de cocina, el consejero portavoz señaló que «de momento, con el Gobierno actual no hay otra cosa» y añadió que «lo que si hay cada día es más paro y más déficit». «Pero lógicamente los ayuntamientos critican al que tiene la responsabilidad de hacer la comida porque no es buena, pero no tienen otra cosa que comer».

Por todo ello, volvió a criticar que el líder socialista, Óscar López, venda «alegremente» las bondades de este fondo para los municipios de Castilla y León y reiteró que el reparto conforme a la población perjudica en una comunidad con el número más elevado de localidades y su dispersión. «Que no tire cohetes quien sólo viene el fin de semana y el resto está en Madrid tomando decisiones que perjudican a la Comunidad», concluyó en su ataque.

VOTACIÓN EN EL CONGRESO. Por último, y también en relación a las palabras del líder de los socialistas castellanos y leoneses, José Antonio de Santiago-Juárez manifestó que el Gobierno no necesita los votos del PP para que el Congreso convalide el decreto-ley del Fondo Estatal de Inversión Local y añadió que será el partido quien decida la medida que tomará en Madrid, después de incidir en el derecho de los ayuntamientos y de la Junta a criticar un mal menú.

El consejero portavoz recalcó con estas declaraciones las mismas ideas expresadas un día antes por el presidente de la Junta, Juan Vicente Herrera, quien en su análisis sobre el Fondo Estatal de Inversión Local manifestó que es visto por los ayuntamientos como «pan para hoy y hambre para mañana» y que su reparto deja entrever un «peligroso precedente», ya que «nos está anticipando» que el Gobierno quiere aplicar el factor de la población a la financiación autonómica.

La integración de cajas y la crisis de la automoción

El consejero de la Presidencia reiteró que el proyecto de integración de las cajas es «el mejor posible» para el futuro del sistema financiero de Castilla y León y recordó el consenso con el que se ha presentado, así como que cuenta con el aval del Banco de España y de expertos.

De Santiago-Juárez respondió así, en la rueda de prensa posterior al Consejo de Gobierno, ante la advertencia que realizó el presidente de la Federación Regional de Cajas, José María Arribas, relativa a que les den tiempo, sin presiones, para analizar el modelo propuesto y, también, ante la convocatoria por parte de empresarios de una manifestación ayer en Burgos en contra de la integración.

En este sentido, el consejero portavoz reiteró que ya sabían que «el proceso no iba a ser fácil» y reseñó que el Gobierno regional «no es intervencionista» y que, por tanto, dejará a las cajas que valoren el modelo, aunque, eso sí, «sin pausa». Así, confío en que el debate abierto no retrase la creación del Grupo Cajas.

En relación a la crisis de la automoción y a la movilización prevista el 13 de diciembre en Valladolid para exigir a Renault un nuevo modelo para su planta de Montaje, De Santiago-Juárez consideró que no es bueno que un Gobienro se manifieste, aunque garantizó que el PP estará en esa movilización y no descartó la presencia de algún miembro del Ejecutivo regional.

ACUERDOS

FOMENTO

▶ **Enclave logístico.** La Junta destinará tres millones a la implantación y desarrollo de la primera fase del enclave logístico Cylog de Ponferrada, que contribuirá a la mejora de la competitividad y productividad empresarial de la zona.

▶ **Rehabilitaciones.** Obtuvo luz verde una inversión de 885.300 euros para la rehabilitación de edificios, espacios urbanos e iglesias -que sin estar clasificados como BIC forman parte del patrimonio arquitectónico regional- de León, Burgos, Palencia y Valladolid.

▶ **Cartografía.** La reunión sirvió, por otro lado, para aprobar el decreto de ordenación de la cartografía de Castilla y León.

SANIDAD

▶ **Vacunación.** Se destinará una partida de 7,15 millones para la contratación de siete lotes de vacunas del calendario oficial de vacunaciones infantiles de la Comunidad y que serán administradas durante 2009. Esta adquisición se completará con otros dos contratos de suministros para vacunas contra la varicela -con un coste de 912.000 euros- y contra el papiloma humano -2,2 millones-.

FAMILIA

▶ **Centro infantil.** El Consejo aprobó una subvención por 1,2 millones al Ayuntamiento de Valladolid para la construcción y equipamiento de un centro infantil que ofertará 102 plazas para niños de cero a tres años.

SERVICIOS SOCIALES

▶ **Dependencia.** El Gobierno regional acordó una partida de 581.974 euros para la ampliación de los servicios sociales del sistema de atención a la dependencia en el medio rural por las corporaciones locales.

▶ **Residencias.** La Fundación Solidaridad y Trabajo recibe 1,2 millones para construir una residencia para personas con discapacidad intelectual y un centro ocupacional prelaboral en La Virgen del Camino (León), y Salas de los Infantes (Burgos), 47.831 euros para reformar su residencia de mayores.

CULTURA

▶ **Obras en teatros.** La Diputación de Valladolid y ayuntamientos de Soria, Burgos, Zamora, Segovia y Palencia acometerán obras y equipamientos en teatros y centros culturales gracias a subvenciones por valor de 474.000 euros.

ECONOMÍA

▶ **CES.** El Consejo de Gobierno aprobó el nombramiento de los 36 miembros del órgano consultivo Consejo Económico y Social de Castilla y León.

DE CULTURA

MUSEO DE LA SIDERURGIA Y LA MINERÍA

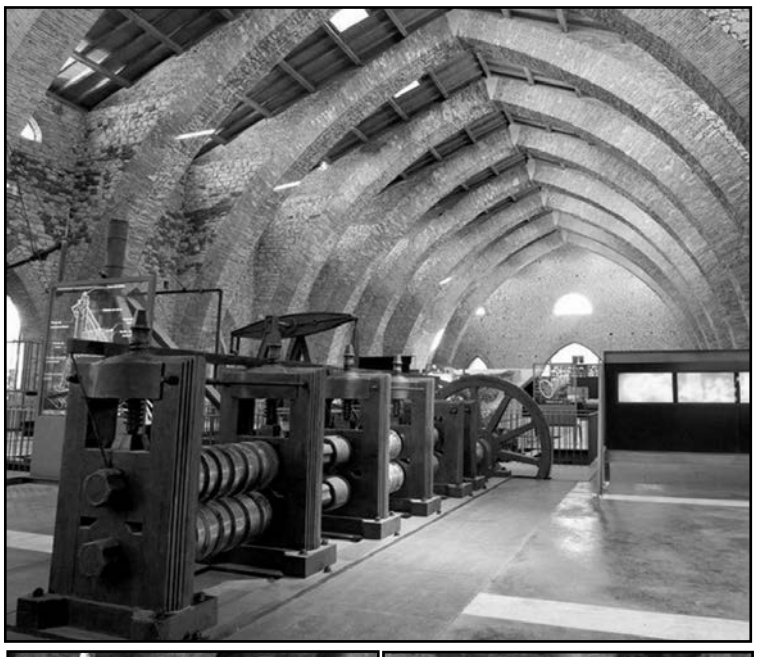

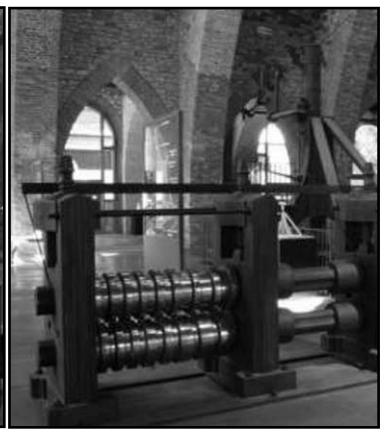

Imágenes de los Altos Hornos.

Una colonia **minera**

DICHO MUSEO ESTÁ UBICADO EN UN PRIVILEGIADO ENCLAVE NATURAL EN EL VALLE DE SABERO, LO QUE LE HA CONVERTIDO EN UN GRAN RECLAMO TURÍSTICO

El museo de la Siderurgia y la Minería de Castilla y León, que se encuentra ubicado en un privilegiado enclave natural en el valle de Sabero, es una de las mejores formas de comprender y conocer las dificultades y características propias de una colonia minera.

El valle, desde los tiempo más remotos, ha estado siempre habitado y en constante progreso y evolución. Pasó de las formas sociales de subsistencia, tan propias de una comunidad rural de aquellos años, hasta la revolución que supuso la implantación de la primera industria siderúrgica del país en las primeras décadas del siglo XIX, con la construcción de San Blas, un excelente complejo siderúrgico que aplicaba la tecnología más avanzada del momento y que integraba un alto horno y una Ferrería — nave destinada a laminación taller de forja—.

Después de dieciséis años de funcionamiento la factoría fue cerrada por motivos— contratiempos — económicos y políticos. Este final tan inesperado condicionó la implantación de la minería del carbón como la única y mejor forma de explotación industrial hasta el año 1991. Éste fue el momento en el que se cerraron todas las instalaciones mineras y en el que se cambió el destino de la Ferrería de San Blas, que al perder su función original e inicial pasó a desarrollarse en la misma todo tipo de actos y eventos, ya que fue un economato, un polideportivo o un almacén, entre otras muchas funciones. Lo que la convirtió en un edificio referente de toda la vida social y cultural de la comunidad de Sabero.

Lo que se pretende en la actualidad es continuar con esa gran labor social-cultural de dicho edificio ha realizado durante tantos años y con este objetivo ha sido destinado a Museo. Este es el motivo por el Museo de Siderurgia y Minería de Castilla y León se ha ubicado en la Ferrería de San Blas, pero es sólo el inicio de un proyecto mucho más amplio y ambicioso que se encuentra en plena ejecución: la creación de un enorme complejo museográfico-minero.

Un espacio propio destinado a la exposición y un área completamente acondicionada destinada a la gestión interna y a la investigación son algunas de las instalaciones actuales de dicho complejo.

Además de contar con una reproducción de la Farmacia y una recreación de la fonda minera, en los soportales de la Ferrería. Un interesante exposición que podrán visitar todos aquellos que quieran rememorar antiguas recuerdos o culturizarse con lo que en su día, fue una gran fuente económica de manera gratuita.

AGENDA CULTURAL

FESTIVAL DE MÚSICA
PURPLE WEEKEND
León acoge el Festival Purple Weekend durante este fin de semana, que en esta ocasión reunirá a 19 grupos mod-sixtie como Lori Meyers, Los Negativos, The Outsiders, The Fuzztones y Los Fulanos que actuarán en directo en cuatro escenarios. Una de las estrellas del cartel musical es Joe Bataan.
HASTA EL PRÓXIMO LUNES. LEÓN

CONCIERTO
BACH
Con Andrea Bacchetti al piano en el Centro Cultural Delibes se interpretará un concierto de Johann Sebastian Bach. Las piezas que se ejecutarán serán la Suite Inglesa número 5 en Mi menor, la Suite Francesa número 5 en Sol mayor, la Suite Inglesa número 4 en Fa mayor y la Suite Francesa número 4 en Mi bemol mayor. El concierto será a el martes, 9 de diciembre a las 20.00 horas. La entrada costará 18 euros.
CENTRO CULTURAL MIGUEL DELIBES. VALLADOLID

CONCIERTO
OSCYL
Para conmemorar el XX aniversario de la designación de Salamanca como Ciudad Patrimonio de la Humanidad la Orquesta Sinfónica de Castilla y León ofrecerá un concierto en el que se interpretarán piezas de Modest Musorgski, Pablo Sarasate y Piotr Illich Chaikovski. En la dirección estará Alejandro Posada y como violín solista Roberto González. La cita será el próximo martes 9 de diciembre a las 20.30 horas.
CAEM. SALAMANCA

RECOMENDADO

'La nación recobrada'. Valladolid acoge la exposición 'La nación recobrada. La España de 1808 y Castilla y León', con piezas de gran valor histórico y artístico que ilustran los acontecimientos del origen de España y de Castilla y León. HASTA EL 8 DE FEBRERO. MONASTERIO DE PRADO. VALLADOLID

EXPOSICIÓN
PAUL PFEIFFER
El Museo de Arte Contemporáneo de Castilla y León acoge una exposición del artista Paul Pfeiffer, con lleva por título 'Paul Pfeiffer. Monólogo'. La muestra estará en las salas 2.1 y 2.2 hasta el 11 de enero y la entrada es libre hasta completar el aforo.
MUSAC. LEÓN

TALLER
ESCRITURA
Del 9 al 18 de diciembre tendrá lugar el taller de escritura creativo, impartido por Sara Rosemberg. La duración será de 17.00 a 20.00 horas todos los días excepto los domingos. Está dirigido a todos los que desean escribir, tanto los que se inician como los que ya tienen experiencia. El precio será de 30 euros y de 10 para parados, jubilados y estudiantes.
MUSAC. LEÓN

TEATRO
'CUENTOS BLANCOS'
Calamar Teatro sube a escena 'Cuentos blancos', un espectáculo alegre y poético en el que un acordeonista que sólo toca notas blancas y Olivia, que lee palabras en tinta blanca mientras hablan de una perla mágica, la sal, de una patita blanca, de la luna y de la nieve. La cita será el sábado a las 12.00 horas y costará dos euros la entrada.
TEATRO-CINE CAJA DE ÁVILA.

CONCIERTO
DULZAINAS
La Capilla de Música de las Bernardas celebra el Día del dulzainero con un concierto en el que interpretarán varias piezas con este instrumento. Organizado por la Asociación de Amigos de la Dulzaina la cita será el 13 de diciembre a las 20.00 horas. Entrada libre hasta completar el aforo.
CAPILLA DE MÚSICA DE LAS BERNARDAS. BURGOS

DANZA
TERESA NIETO
'De cabeza' es un espectáculo creado, producido e interpretado por la Premio Nacional de Danza 2004, Teresa Nieto, en el que conviven danza contemporánea y flamenco, con música de Héctor González. Será el 11 de diciembre a las 21.00 horas.
AUDITORIO CIUDAD DE LEÓN

TEATRO
'PAREJA ABIERTA'
Elena González y Sergio Pazos protagonizan 'Pareja abierta', de Darío Fo. La trama gira entorno a Antonia Mambreti y Pío Antonini, que forman una pareja modélica. Su vida pasa día tras día sin ningún contratiempo de importancia ni ningún acontecimiento relevante a parte de las normales y numerosas aventuras extramatrimoniales de él y de los normales y numerosos intentos de suicidio de ella, todo dentro de una 'perfecta' y 'armoniosa' vida conyugal. La obra se representará el 12 de diciembre a las 20.30 horas. La entrada costará cinco euros.
TEATRO PRINCIPAL. PALENCIA

CINE
CICLO IBEROAMERICANO
La jornada de cine del ciclo iberoamericano proyecta el próximo 9 de diciembre la película 'Cuatro mujeres descalzas', de Santiago Loza y el 16 de diciembre 'Morirse en domingo', de Daniel Gruener. Las dos tendrán lugar a las 20.15 horas y el precio será de 1,20 euros.
TEATRO LICEO DE SALAMANCA

TEATRO
'EL CARTERO'
Réplika Teatro presenta 'El cartero siempre llama dos veces', una obra en la que confluyen el crimen, el sexo y la violencia. La trama comienza cuando un hombre cae en la red de una mujer y se ve envuelto en actividades criminales. La cita será el 12 de diciembre a las 20.30 horas. El precio de la entrada oscilará entre los 16 y los 20 euros.
TEATRO JUAN BRAVO. SEGOVIA

DANZA
SARA BARAS
Sara Baras presentará en el Teatro Calderón de Valladolid su montaje 'Carmen' entre el 13 y el 16 de diciembre, con una función por día, siempre a partir de las 20.30 horas salvo el domingo 14, cuando comenzará una hora antes. El precio oscilará entre los 20 y los 40 euros.
TEATRO CALDERÓN. VALLADOLID

EL ADELANTADO
DE SEGOVIA

Viernes 5 de diciembre de 2008

DEPORTE ESCOLAR Y AFICIONADO

Un buen salto pese al frío

El temporal que pasó por Segovia el pasado fin de semana no frenó las ganas de hacer deporte de los más jóvenes

FÚTBOL SALA REGIONAL

Victoria del Cuéllar Mariano Rico sobre el Aresol Luqueros en el derbi provincial de la Primera A, mientras que Tama Zarzuela y Espinar Arlequín también consiguieron valiosos triunfos lejos de sus respectivas canchas de juego

FÚTBOL REGIONAL

El Quintanar mantiene el liderato en la categoría regional juvenil tras su ajustada victoria sobre el Cristo Atlético. El Cantalejo no logró puntuar en el campo del Villamuriel, y el Unami se quedó sin poder jugar en Soria

BALONCESTO

El equipo infantil del CD Base continúa derrotando a sus rivales por abultadas diferencias y está a un paso de clasificarse para la fase final de la competición autonómica tras superar al Palencia por 41-91

FÚTBOL SALA | CATEGORÍAS REGIONALES

El Cuéllar se llevó el derbi ante el Aresol Luqueros

2	FS LUQUEROS
5	FS CUÉLLAR

ARESOL LUQUEROS: Gustavo, Manuel, Daniel, David y Sergio, equipo inicial, Carlos Patricio y Juan Carlos.

FS CUÉLLAR: Cano, Carlos, Samuel Rico, Luismi y Saúl, equipo inicial, Vicente, Dani, Gonzalo y Chuquito.

ÁRBITROS
Cabo Gonzalo y Justel Rodríguez. Mostraron tarjetas amarillas a Manuel, Patricio y J.Carlos por los locales y a Cano y Carlos por los visitantes.

GOLES
1-0 (m.1) Daniel; **1-1** (m.15) Vicente; **1-2** (m.18) Chuquito; **1-3** (m.25) Samu; **1-4** (m.35) Chuquito; **1-5** (m.38) Chuquito; **2-5** (m.39) Daniel.

El derbi provincial que midió al Aresol Luqueros de Cantalejo con el FS Cuéllar terminó decantándose del lado cuellarano, que valoró la victoria como muy importante para no descolgarse de los puestos de arriba de la clasificación.

Los Luqueros rapidamente se adelantaron en el marcador, de un fuerte disparo de Daniel ante el que poco pudo hacer Cano. A partir del 1-0 el Cuéllar empezó a tocar y adelantó las lineas con una fuerte presión, que le dio sus frutos en los últimos minutos del primer período, cuando Vicente y Chuquito lograron remontar la desventaja.

La segunda parte empezó como terminó la primera, con un claro dominio de la posesión del Cuéllar, que abrió brecha con un tercer gol, pero que no logró cerrar el partido hasta los minutos finales gracias a la extraordinaria actuación del portero del Aresol Luqueros, Gustavo, que lo paró casi todo, pero que no pudo evitar la derrota de su equipo ante un Cuéllar que ha ganado los tres derbis que ha jugado en la primera vuelta.

Tama Zarzuela y Espinar Arlequín consiguieron valiosas victorias lejos de sus respectivas canchas de juego, que les mantienen en la zona noble de la clasificación.

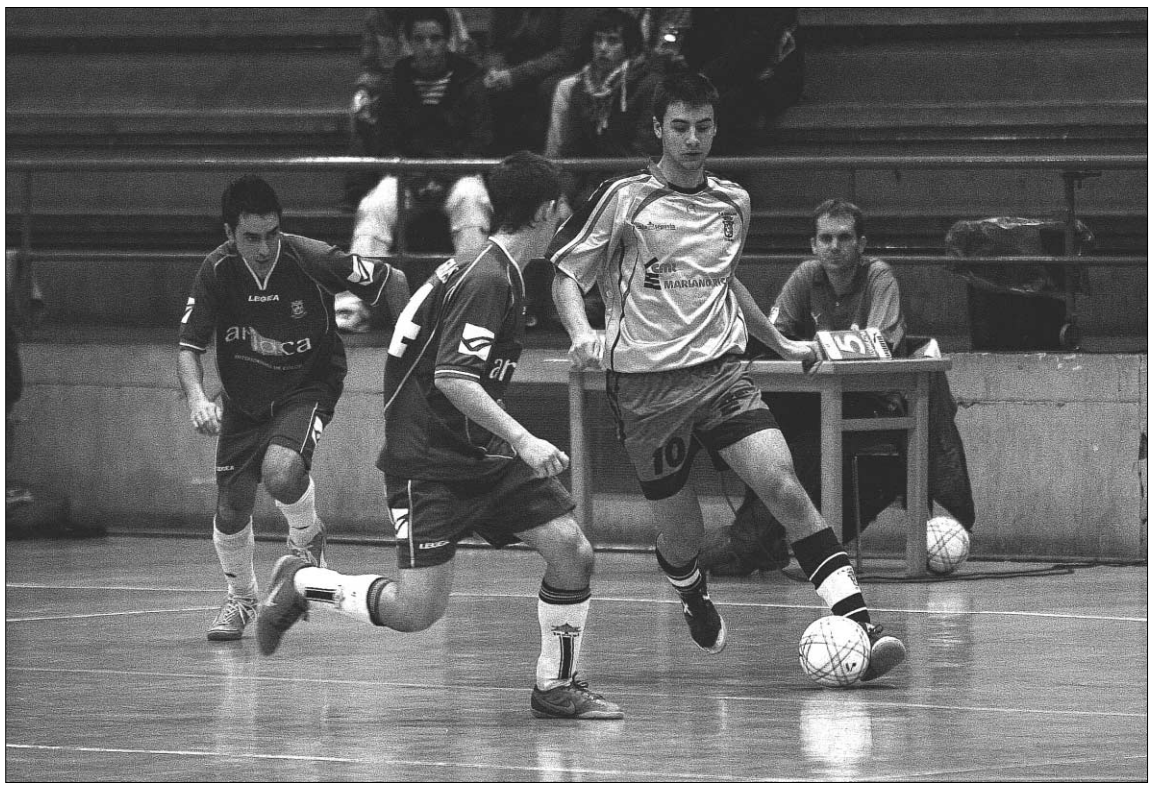

Un jugador del Cuéllar juvenil trata de regatear a un contrario./ GABRIEL GÓMEZ

PRIMERA NACIONAL B

Vecas Covaresa Maristas - Peñalba Simancas	5-2
C.D. Laguna F.S. - **C.D. Espinar Arlequin**	**4-8**
Ruta Leonesa F.S. B - C.D. Sani 2000 F.S.	3-4
Atco. Bembibre - **Tama Zarzuela Del Pinar F.S.**	**2-4**
Juventud Del Circulo - C.D. Ponferrada Xxi	6-5
C.D. Atco. Benavente - F.S. Cabezon	4-3
C. D. Santa Maria - C.D. Medinense	7-3
F.S. Luqueros - F.S. Cuellar Cojalba	**2-5**

	J	G	E	P	GF	GC	Pt
1 AT. BENAVENTE	11	11	0	0	71	23	33
2 JUVENTUD	11	8	1	2	62	41	25
3 ZARZUELA	**11**	**7**	**1**	**3**	**50**	**42**	**22**
4 F.S. CUELLAR	**11**	**6**	**3**	**2**	**42**	**31**	**21**
5 SANI 2000 F.S.	11	6	2	3	52	42	20
6 E. ARLEQUIN	**11**	**6**	**1**	**4**	**60**	**45**	**19**
7 SANTA MARIA	11	5	2	4	59	43	17
8 VECAS COVAR.	11	5	2	4	33	38	15
9 RUTA LEON. B	11	3	3	5	43	53	12
10 FS LUQUEROS	**11**	**3**	**2**	**6**	**47**	**54**	**11**
11 MEDINENSE	11	3	2	6	32	45	11
12 PONFERRADA	11	3	1	7	50	58	10
13 F.S. CABEZON	11	3	1	7	43	55	10
14 C.D. LAGUNA	11	2	4	5	26	44	10
15 SIMANCAS	11	2	1	8	35	64	7
16 AT. BEMBIBRE	11	0	4	7	28	55	1

PRÓXIMA JORNADA

C.D. Peñalba Simancas - **F.S. Luqueros**
Espinar Arlequin - Vecas Covaresa
Sani 2000 F.S. - Laguna F.S.
Tama Zarzuela - Ruta Leonesa F.S. B
Ponferrada Xxi - Atco. Bembibre
F.S. Cabezon - Juventud Del Circulo
Medinense - Atco. Benavente
F.S. Cuellar Cojalba - Santa Maria

NACIONAL JUVENIL

F.S. Cuellar Cojalba - C. D. Santa Maria	**3-3**
C.D. Medinense - C.D. Tres Columnas	9-4
Sala La Bañeza - Atco. Benavente F.S.	4-0
C.D. Tierno Galvan - Juventud Del Circulo	6-6
C.D. Sani 2000 F.S. - Ruta Leonesa F.S.	0-18
C. D. Liminares - C.D. Vecas Covaresa Maristas	1-2

	J	G	E	P	GF	GC	Pt
1 VECAS COVAR.	10	9	1	0	61	21	28
2 SANTA MARIA	10	6	4	0	43	20	22
3 F.S. CUELLAR	**10**	**6**	**3**	**1**	**55**	**42**	**21**
4 JUVENTUD	10	6	2	2	58	36	20
5 RUTA LEONESA	10	5	2	3	53	32	17
6 LIMINARES	10	5	2	3	30	20	17
7 UNION TUDELA	10	4	2	4	65	57	14
8 MEDINENSE	10	4	2	4	46	49	14
9 SALA BAÑEZA	11	4	2	5	38	46	14
10 T. GALVAN	11	4	1	6	60	54	13
11 BENAVENTE	10	3	1	6	35	57	10
12 T.COLUMNAS	10	3	0	7	36	46	9
13 P. DEYMA F.S.	9	3	0	6	28	39	9
14 BERCIANO F.S.	10	2	2	6	22	56	8
15 SANI 2000 F.S.	11	0	0	11	37	92	0

PRÓXIMA JORNADA

C. D. Santa Maria - C. D. Liminares
Tres Columnas - **F.S. Cuellar Cojalba**
Atco. Benavente F.S. - C.D. Medinense
Juventud Del Circulo - Sala La Bañeza
Puertas Deyma F.S. - Tierno Galvan
Ruta Leonesa F.S. - Berciano F.S.
Vecas Covaresa - Union Tudela

REGIONAL CADETE

C.D. La Escuela - C. D. Santa Maria	**10-4**
Sala La Bañeza - C.D. Atco. Benavente F.S. B	3-1
C.D. Tierno Galvan - Juventud Del Circulo	12-3
C.D. Sani 2000 F.S. - C.D. Ruta Leonesa F.S.	1-12
Union Tudela De Duero - Alhambra Guijuelo	5-3

Descansó: C.D. De Castro Gil
Descansó: Club Futbol Sala Zamora

	J	G	E	P	GF	GC	Pt
1 LA ESCUELA	**10**	**10**	**0**	**0**	**97**	**20**	**30**
2 SANTA MARIA	9	6	2	1	70	23	20
3 AT. BENAVENTE	8	6	1	1	62	31	19
4 RUTA LEONESA	8	6	0	2	63	19	18
5 T. GALVAN	9	5	2	2	63	26	17
6 CASTRO GIL	8	4	0	4	62	33	12
7 UNION TUDELA	8	3	2	3	29	40	11
8 ALHAMBRA	8	3	1	4	36	38	10
9 JUVENTUD	8	2	1	5	28	47	7
10 SALA BAÑEZA	9	2	0	7	14	73	6
11 BENAVENTE B	9	1	2	6	15	40	5
12 SANI 2000 F.S.	9	1	1	7	20	87	4
13 FS ZAMORA	9	1	0	8	14	96	3

PRÓXIMA JORNADA

Atco. Benavente F.S. B - FS Zamora
Juventud Del Circulo - Sala La Bañeza
Bosco De Arevalo - Tierno Galvan
Ruta Leonesa F.S. - Atco. Benavente
Alhambra De Guijuelo - Sani 2000 F.S.
C.D. De Castro Gil - Union Tudela
Descansa: C. D. Santa Maria
Descansa: **C.D. La Escuela**

La Escuela Caja sigue marcando diez goles por partido

10	LA ESCUELA
4	SANTA MARÍA

El equipo cadete de la Escuela Caja Segovia sigue invicto en su andadura por la categoría regional, habiendo superado, este fin de semana, al rival más difícil en lo que va de campeonato, el C. D. Santa María.

En los primeros veinte minutos se vio un bonito partido entre ambos conjuntos que utilizaron todas sus armas en ataque y mostraron diferentes defensas: los segovianos presionando y los salmantinos, esperando en media cancha. Poco a poco, el equipo local fue haciéndose dueño del partido, lo que llevó a los visitantes a encerrarse en los nueve metros, sin que ello evitará los goles de Jorge, en dos ocasiones y de Rubio, justo antes de finalizar la primera parte.

En el segundo período, los dos equipos mostraron un ritmo de juego trepidante, aunque con más fallos que pronto se traducirían en goles: 2 más para los locales, obra de Juanma y Pitu, y otros 3 para los visitantes. Con el 5 a 3 en el marcador, los salmantinos empezaron a apretar y vinieron los peores minutos para los segovianos que incurrieron en las 5 faltas cuando tan sólo habían trascurridos 7 minutos de juego.

Pasados estos minutos de agobio, el equipo del Caja se tranquilizó y volvió a dominar el balón, consiguiendo aumentar su diferencia gracias a los goles de Jorge, Alfon, Juanma (2) y Rubio, mientras que el equipo visitante sólo conseguiría marcar un gol más de doble penalti

Por el CD La Escuela Caja Segovia: Jorge G, Luigi, Jorge J, Alfon y Jaime (quinteto inicial), Rubio, Isma, Rober, Óscar, Pitu, Juanma y Andrés.

FÚTBOL SALA

Juegos de Edad

LIGA PREBENJAMÍN

GRUPO A

C.D. Claret "D" - C.D. Quintanar "C" 0-10
San Cristobal "A" - Segoviana B Narizotas 15-0
Unami A - CDC Maristas B Susp.
Descansó: Caja Segovia "B"

	Pt	J	G	E	P	GF	GC
1 UNAMI C.P. "A"	9	3	3	0	0	48	4
2 CAJA SEGOVIA "B"	9	3	3	0	0	39	3
3 SAN CRISTOBAL "A"	6	3	2	0	1	30	8
4 QUINTANAR "C"	6	4	2	0	2	24	23
5 C.D. CLARET "D"	3	3	1	0	2	9	23
6 MARISTAS "B"	0	2	0	0	2	5	26
7 Rte. NARIZOTAS	0	4	0	0	4	1	69

PRÓXIMA JORNADA

Sabado, 10:00 H, Pab. Agustin Fernandez
Caja Segovia "B" / Unami Cp "A"
Sabado, 10:45 H, Pab. Agustin Fernandez
Quintanar "C" / Cd San Cristobal "A"
Domingo, 12:30 H, Pab. Maristas
Cdc Maristas "B" / Cd Claret "D"
Descansa: Gª Segoviana Cf "B"

GRUPO B

Segoviana "A" F. Rufino - C.D. Quintanar "B" 11-0
El Espinar F.S. - C.D. San Cristobal "B" 8-3
Caja Segovia "C" - C.D. Claret "C" 2-2

	Pt	J	G	E	P	GF	GC
1 F. RUFINO	9	3	3	0	0	32	3
2 EL ESPINAR F.S.	6	3	2	0	1	23	9
3 SAN CRISTOBAL "B"	6	3	2	0	1	12	14
4 CAJA SEGOVIA "C"	2	3	0	2	1	6	21
5 C.D. QUINTANAR "B"	1	3	0	1	2	7	19
6 C.D. CLARET "C"	1	3	0	1	2	5	19

PRÓXIMA JORNADA

Sabado, 12:30 H, Pab. Claret
Cd Claret "C" / Gª Segoviana Cf "A"
Sabado, 13:00 H, Pab. San Cristobal
Cd San Cristobal "B" / Caja Segovia "C"
Domingo, 10:00 H, Pab. El Espinar
Cd El Espinar Fs / Cd Quintanar "B"

GRUPO C

C.D.C. Maristas "A" - Eresma Rte. Maribel 10-0
C.D. Claret "B" - Unami C.P. "C" 9-1
C.D. Monteresma "A" - C.D. Quintanar "A" 3-4

	Pt	J	G	E	P	GF	GC
1 QUINTANAR "A"	9	3	3	0	0	20	4
2 MONTERESMA "A"	6	3	2	0	1	32	4
3 MARISTAS "A"	6	3	2	0	1	11	11
4 C.D. CLARET "B"	3	3	1	0	2	10	5
5 UNAMI C.P. "C"	1	3	0	1	2	6	27
6 ERESMA MARIBEL	1	3	0	1	2	5	33

PRÓXIMA JORNADA

Sabado, 11:30 H, Pab. Agustin Fernandez
Cd Quintanar "A" / Cdc Maristas "A"
Sabado, 12:15 H, Pab. Agustin Fernandez
Unami Cp "C" / Cd Monteresma "A"
Sabado, 13:15 H, Pab. Claret
Cd Claret "B" / Cd Eresma

GRUPO D

Unami C.P. "B" - C.D. Claret "A" 4-10
D. Indep. Bar Pino Dido - C.D.C. Maristas "C" 4-3
C.D. Monteresma "B" - Caja Segovia "A" 0-18

	Pt	J	G	E	P	GF	GC
1 CAJA SEGOVIA "A"	9	3	3	0	0	67	0
2 C.D. CLARET "A"	9	3	3	0	0	36	6
3 UNAMI C.P. "B"	6	3	2	0	1	27	10
4 D.I. BAR PINO DIDO	3	3	1	0	2	4	46
5 MARISTAS "C"	0	3	0	0	3	4	36
6 MONTERESMA "B"	0	3	0	0	3	1	41

PRÓXIMA JORNADA

Sabado, 11:15 H, Pab. Jesuitinas
D.Indep. Bar Pino Dido / Cd Claret "A"
Sabado, 13:00 H, Pab. Agustin Fernandez
Caja Segovia "A" / Unami Cp "B"
Domingo, 11:00 H, Pab. Maristas
Cdc Maristas "C" / Cd Monteresma "B"

Equipo del Caja Segovia B de categoría benjamín./JUAN MARTÍN

Lanzándose al suelo para impactar con el balón./JUAN MARTÍN

Equipo del Unami D de categoría benjamín./JUAN MARTÍN

LIGA BENJAMÍN

GRUPO A

F.S. Cuellar Cojalba - C.D. Claret "A" 3-3
Caja Segovia "B" - Unami C.P. "C" 5-12
D. I. Bar Pino Dido "A" - C.D. Quintanar "E" 3-9
Descansó: C.D. Quintanar "B"

	Pt	J	G	E	P	GF	GC
1 C.D. CLARET "A"	10	4	3	1	0	25	10
2 F.S. CUELLAR	7	3	2	1	0	18	9
3 QUINTANAR "E"	6	4	2	0	2	27	20
4 QUINTANAR "B"	6	3	2	0	1	20	13
5 UNAMI C.P. "C"	3	3	1	0	2	16	17
6 CAJA SEGOVIA "B"	3	4	1	0	3	15	36
7 D. I. PINO DIDO "A"	0	3	0	0	3	8	24

PRÓXIMA JORNADA

Sabado, 11:00 H, Pab. Claret
Cd Claret "A" / D.I. Bar Pino Dido "A"
Sabado, 12:15 H, Emperador Teodosio
Unami Cp "C" / Fs Cuellar Cojalba
Sabado, 13:00 H, Emperador Teodosio
Cd Quintanar "B" / Caja Segovia "B"
Descansa: Cd Quintanar "E"

GRUPO B

C.D. Claret "B" - Soterraña F.S. 2-4
San Cristobal "B" - Segoviana "A" G. Pitufos 0-6
Unami C.P. "A" - D. Indep. Bar Pino Dido "B" 19-0
Descansó: C.D. Qquintanar C

	Pt	J	G	E	P	GF	GC
1 UNAMI C.P. "A"	12	4	4	0	0	48	3
2 G. PITUFOS	9	4	3	0	1	28	5
3 QUINTANAR "C"	6	3	2	0	1	18	10
4 SOTERRAÑA F.S.	6	4	2	0	2	14	29
5 C.D. CLARET "B"	1	3	0	1	2	3	18
6 SAN CRISTOBAL "B"	1	3	0	1	2	2	18
7 D.I. PINO DIDO "B"	0	3	0	0	3	2	32

PRÓXIMA JORNADA

Sabado, 10:30 H, Pab. Jesuitinas
D.I. Bar Pino Dido "B" / Cd Claret "B"
Sabado, 13:00 H, Pab. Santa Maria Nieva
Soterraña Fs / Cd San Cristobal "B"
Sabado, 13:45 H, Emperador Teodosio
Cd Quintanar "C" / Unami Cp "A"
Descansa: Gª Segoviana Cf "A"

GRUPO C

C.D.C. Maristas - Unami C.P. "B" 2-1
C.D. Quintanar "D" - Caja Segovia "A" 0-11
C.D. Monteresma "A" - C.D. Claret "C" 3-2
Descansó: El Espinar F.S.

	Pt	J	G	E	P	GF	GC
1 CAJA SEGOVIA "A"	9	3	3	0	0	26	5
2 MONTERESMA "A"	7	3	2	1	0	8	3
3 QUINTANAR "D"	7	4	2	1	1	16	18
4 EL ESPINAR F.S.	6	3	2	0	1	25	9
5 C.D.C. MARISTAS	4	3	1	1	1	4	7
6 C.D. CLARET "C"	1	4	0	1	3	6	20
7 UNAMI C.P. "B"	0	4	0	0	4	5	28

PRÓXIMA JORNADA

Sabado, 11:45 H, Pab. Claret
Cd Claret "C" / Cdc Maristas
Sabado, 12:45 H, Pedro Delgado P-2
Caja Segovia "A" / Cd Monteresma "A"
Domingo, 10:45 H, Pab. El Espinar
Cd El Espinar Fs / Cd Quintanar "D"
Descansa: Unami Cp "B"

GRUPO D

C.D. Quintanar "A" - Unami C.P. "D" 19-0
Unami C.P. "Fem" - C.D. San Cristobal "A" 1-10
C.D. Monteresma "B" - Caja Segovia "C" 1-12
Descansó: Segoviana "B" Rte. Casares

	Pt	J	G	E	P	GF	GC
1 CAJA SEGOVIA "C"	10	4	3	1	0	34	7
2 QUINTANAR "A"	9	3	3	0	0	57	0
3 S.CRISTOBAL "A"	7	3	2	1	0	16	5
4 UNAMI C.P. "D"	6	4	2	0	2	13	29
5 UNAMI C.P. "Fem"	3	4	1	0	3	7	46
6 Rte. CASARES	0	3	0	0	3	6	12
7 MONTERESMA "B"	0	3	0	0	3	3	37

PRÓXIMA JORNADA

Sabado, 11:00 H, Pab. Pedro Delgado P-1
Caja Segovia "C" / Cd Quintanar "A"
Sabado, 11:00 H, Pab. Pedro Delgado P-2
Gª Segoviana Cf "B" / Unami Cp "Fem"
Sabado, 12:00 H, Pab. San Cristobal
San Cristobal "A" / Cd Monteresma "B"
Descansa: Unami Cp "D"

El frío no pudo con el tr

Los componentes del CAS Cajasegovia posan para la foto de familia una vez concluido el trofeo que llevó a las Pistas de Atletismo a cerca de 250 atletas./ EL ADELANTADO

EL ADELANTADO / SEGOVIA

Gran éxito de participación en ésta XIX edición del Trofeo del Cas Cajasegovia , con un total de 250 atletas desafiando al intenso frío que reinó en las Pistas de Atletismo Antonio Prieto.

En esta ocasión sería difícil destacar algún atleta en especial; ya que, la climatología fue tan adversa que sólo con participar a todos se les puede calificar de campeones. La felicitación hay que hacerla extensiva a los padres que aguantaron más de tres horas de pie con une temperatura que invitaba más a guarecerse que a aplaudir a los protagonistas de la actividad deportiva.

Al final de la competición se realizó la tradicional presentación de todos los atletas del Cas Caja-Segovia y Dekogar.

ATLETISMO DIVERTIDO

En Salamanca se ha disputado la final alevín del atletismo divertido donde han participado los 12 mejores equipos de Castilla y León; que previamente tuvieron que clasificarse en la semifinal disputada en Valladolid la semana pasada.

En categoría femenina el Cas Cajasegovia consiguió el segundo puesto superado únicamente por el equipo de Palencia del Puentecillas. Y en categoría masculina el Dekogar se alzó con el tercer puesto. A nivel individual destacar a Alicia Gómez que gano la prueba de 10X10 y a Alberto Cubo que ganó el salto de longitud de parado.

Una atleta lanzando el peso./ KAMARERO

Apurando la llegada a la meta./ KAMARERO

rofeo del CAS

Hubo diferencias en la línea de llegada./ KAMARERO

Los más pequeños, en el momento de la salida./ KAMARERO

A punto de iniciar la carrera del salto de longitud./ KAMARERO

En la recta del 100./ KAMARERO

CLASIFICACIONES

Pértiga Femenina: Pilar Otero Sancho	2,10 m.	C.A.S.-CAJASEGOVIA
60 m.v. cadete Femenino: Lucía Rodrigo López	10.6	C.A.S.-CAJASEGOVIA
60 m.l. Pre-Benjamín Masculino: Rubén Manrique	12.9	DEKOGAR
60 m.l. Pre-Benjamín Femenino: Ariadna Hernández	12.1	C.A.S.-CAJASEGOVIA
60 m.l. Benjamín Masculino: Mario Estévez Alonso	11.3	DEKOGAR
60 m.l. Benjamín Femenino: Jacqueline Herranz	10.7	C.A.S.-CAJASEGOVIA
60 m.l. Alevín Masculino: Alberto Cubo Hijosa	9.5	DEKOGAR
60 m.l. Alevín Femenino: Alicia Gómez de Pablos	9.1	C.A.S.-CAJASEGOVIA
60 m.l. Infantil Masculino: Jesús Santamaría Morales	8.9	DEKOGAR
60 m.l. Infantil Femenino: Johana León de Miguel	8.8	C.A.S.-CAJASEGOVIA
60m.l. Cadete masculino: Jesús García del Caz	8.5	DEKOGAR
60m.l. Cadete femenino: Ana Barrero Díez	8.5	C.A.S.-CAJASEGOVIA
60 m.l. Absoluto Masculino: Oscar Rodríguez Palacín	7.5	DEKOGAR
Longitud Pre-Benjamín Masculino: Diego Salcedo	2,24 m	DEKOGAR
Longitud Pre-Benjamín Femenino: Ariadna Hernández	1,74 m	DEKOGAR
Longitud Benjamín Masculino: Mario Estévez Alonso	2,42 m.	DEKOGAR
Longitud Alevín Masculino: Alberto Cubo Hijosa	3,46 m.	DEKOGAR
Longitud Infantil Masculino: Jesús Santamaría	3,96 m.	DEKOGAR
Longitud cadete Masculino: Cesar Arribas Gil	3,12 m.	DEKOGAR
Longitud Absoluto Masculino: Alvaro Alonso Isla	4,70 m.	DEKOGAR
Longitud Benjamín femenino: Jacqueline Herranz	2,65 m.	C.A.S.-CAJASEGOVIA
Longitud Alevín Femenino: Alicia Gómez de Pablos	3,31 m.	C.A.S.-CAJASEGOVIA
Longitud Infantil Femenino: Johana León de Miguel	4,02 m.	C.A.S.-CAJASEGOVIA
Longitud Cadete Femenino: Marta Luengo Redondo	4,15 m.	C.A.S.-CAJASEGOVIA
Longitud Juvenil Femenino: Deborah León de Miguel	3,84 m	C.A.S.-CAJASEGOVIA
Peso Pre-Benjamín Masculino: Diego Salcedo	2,62 m	DEKOGAR
Peso Benjamín Masculino: Antonio Tabanera	4,25 m.	Blume
Peso Alevín Masculino: Jaime Manrique Velázquez	7,46 m.	DEKOGAR
Peso Infantil Masculino: Jesús Santamaría Morales	8,36 m.	DEKOGAR
Peso Cadete Masculino: Pablo de Frutos Llorente	6,94 m.	DEKOGAR
Peso Absoluto Masculino: José Miguel García	10,25 m.	DEKOGAR
Peso Benjamín Femenino: Cristina Miguel Gómez	3,36 m.	C.A.S.-CAJASEGOVIA
Peso Alevín Femenino: Irene Piñeiro Roncal	6,72 m.	C.A.S.-CAJASEGOVIA
Peso Infantil Femenino: Elena Rodrigo López	5,69 m.	C.A.S.-CAJASEGOVIA
Peso cadete Femenino: Lucía Rodrigo López	7,79 m.	C.A.S.-CAJASEGOVIA
Peso Juvenil femenino: Deborah León de Miguel	5,77 m.	C.A.S.-CAJASEGOVIA
300 m.l. Cadete Femenino: Ana Blanco Aparicio	47.9	C.A.S.-CAJASEGOVIA
1.000 m.l. Infantil Masculino: David Casado	3:33.6	BLUME
1.000 m.l. Cadete Masculino: Iván Pérez Horcajo	3:12.6	DEKOGAR
1.000 m.l. Juvenil Masculino: Rubén Merino Herrero	2:54.6	DEKOGAR
1.000 m.l. Infantil Femenino: Carla Santa Elena García	3:39.4	C.A.S.-CAJASEGOVIA
1.000 m.l. Cadete Femenino: Sara Gómez Álvarez	3:26.3	C.A.S.-CAJASEGOVIA
1.000 m.l. Juvenil Femenino:-Marián Allas Llorente	3:31.2	C.A.S.-CAJASEGOVIA
500 m.l. Pre-Benjamín Masculino: Rubén Manrique	2:19.0	DEKOGAR
500 m.l. Benjamín Masculino: Antonio Tabanera	1:55.4	BLUME
500 m.l. Alevín Masculino: Alberto Cubo Hijosa	1:39.0	DEKOGAR
500 m.l. Infantil Masculino: Jesús Santamaría Morales	1:34.4	DEKOGAR
500 m.l. Pre-Benjamín Femenino: Ariadna Hernánez	2:24.4	C.A.S.-CAJASEGOVIA
500 m.l. benjamín Femenino: Jacqueline Herranz	1:56.5	C.A.S.-CAJASEGOVIA
500 m.l. Alevín Femenino: Nerea Martín España	1:45.5	C.A.S.-CAJASEGOVIA
500 m.l. Infantil femenino: Mª Carmen Martín Gozalo	1:40.9	C.A.S.-CAJASEGOVIA
600 m.l. Cadete Femenino: Ana Barrero Díez	1:50.3	C.A.S.-CAJASEGOVIA
600 m.l. Cadete Masculino: Juan Barroso Cuerdo	1:41.3	DEKOGAR
200m.l. Absoluto Masculino: Oscar Rodríguez Palacín	25.5	DEKOGAR
200 m.l. Absoluto Femenino: Marta Martín Izquierdo	32.0	C.A.S.-CAJASEGOVIA

FÚTBOL SALA

Juegos de Edad

LIGA ALEVÍN

GRUPO A

F.S. Cuellar Cojalba - C.D.C. Maristas 10-3
Caja Segovia "C" - C.D. Concepcionistas "A" 1-6
San Cristobal "B" - Segobasket La Lastrilla 8-2
Descansó: El Espinar F.S. "C"

	Pt	J	G	E	P	GF	GC
1 F.S. CUELLAR	9	3	3	0	0	22	8
2 C.D.C. MARISTAS	7	4	2	1	1	22	18
3 CONCEPCION. "A"	6	3	2	0	1	13	11
4 S.CRISTOBAL "B"	4	3	1	1	1	17	13
5 EL ESPINAR "C"	4	3	1	1	1	7	7
6 LA LASTRILLA	3	4	1	0	3	12	22
7 CAJA SEGOVIA "C"	1	4	0	1	3	12	26

PRÓXIMA JORNADA

Sabado, 11:30 H, Pab. Emperador Teodosio
Concepcionistas "A" / Fs Cuellar
Domingo, 11:30 H, Pab. El Espinar
Cd El Espinar Fs "C" / Caja Segovia "C"
Domingo, 11:45 H, Pab. Maristas
Cdc Maristas / Cd San Cristobal "B"
Descansa: Cd Segobas. La Lastrilla

LIGA ALEVÍN

GRUPO B

El Espinar F.S. "B" - C.D. San Cristobal "A" 2-2
Caja Segovia "A" - Caja Segovia "D" 8-3
Aut. El Pinar "Fem" - Acebal De Pradena 1-5

	Pt	J	G	E	P	GF	GC
1 SAN CRISTOBAL "A"	7	3	2	1	0	27	4
2 EL ESPINAR F.S. "B"	7	3	2	1	0	13	6
3 CAJA SEGOVIA "A"	6	3	2	0	1	21	6
4 ACEBAL PRADENA	3	3	1	0	2	10	20
5 CAJA SEGOVIA "D"	3	3	1	0	2	5	22
6 A. EL PINAR "Fem"	0	3	0	0	3	1	19

PRÓXIMA JORNADA

Sabado, 10:45 H, Emperador Teodosio
Acebal De Pradena / Caja Segovia "A"
Sabado, 11:00 H, Pab. San Cristobal
San Cristobal "A" / A. Pinar"Fem"
Domingo, 12:15 H H. Pab. El Espinar
Cd El Espinar Fs "B" / Caja Segovia D

LIGA ALEVIN

GRUPO C

Concepcionistas "B" - C.D. Carbonero "Fem" 6-1
El Espinar F.S. "A" - Caja Segovia "B" 4-2
C.D. Eresma - Soterraña F.S. 5-7

	Pt	J	G	E	P	GF	GC
1 EL ESPINAR F.S. "A"	9	3	3	0	0	25	2
2 CAJA SEGOVIA "B"	6	3	2	0	1	22	6
3 C.D. ERESMA	6	3	2	0	1	13	11
4 CONCEPCION. "B"	3	3	1	0	2	9	18
5 SOTERRAÑA F.S.	3	3	1	0	2	8	19
6 CARBONERO Fem	0	3	0	0	3	3	24

PRÓXIMA JORNADA

Sabado, 12:45 H, Pab. Pedro Delgado P-1
Caja Segovia "B" / Cd Eresma
Sabado, 13:45 H, Pab. Santa Maria Nieva
Soterraña Fs / Cd Concepcionistas "B"
Domingo, 14:00 H, Pab. El Espinar
El Espinar Fs "A" / Carbonero "Fem"

LIGA JUVENIL

C.D. Eresma Dep. Lalo - C.D. Claret 3-5
Caja Segovia - C.D. San Cristobal 4-7
Descansó: D. Indep. Bar Pinimon

	Pt	J	G	E	P	GF	GC
1 SAN CRISTOBAL	7	4	2	1	1	19	13
2 ERESMA DEP. LALO	6	3	2	0	1	13	11
3 C.D. CLARET	6	3	2	0	1	13	12
4 CAJA SEGOVIA	3	3	1	0	2	12	14
5 D.I. BAR PINIMON	1	3	0	1	2	7	14

PRÓXIMA JORNADA

Sabado, 9:45 H, Emperador Teodosio
D.Indep. Bar Pinimon / Cd Eresma
Sabado, 10:00 H, Pab. Claret
Cd Claret / Caja Segovia
Descansa: Cd San Cristobal

Equipo del Deportivo Independiente Bar Pinimon A de categoría infantil./ EL ADELANTADO

C. González y FS Valverde velan armas antes del duelo que decidirá el liderato

INTERPABELLONES GRUPO A

House Coffee/La Pecosa - Los Iberos 5-1
Bernuy de Porreros - Andotel.com 2-7
Komodik - La Creperia/Vieja Estacion 4-0
Dicano Sport - IE Universidad 1-9
L-42 - D.Madera 4-7
Sport Segovia - Deportes Lalo F.S. 1-2

	J	G	E	P	GF	GC	Pt
1 D.MADERA	6	4	1	1	34	21	13
2 DICANO SPORT	6	4	1	1	28	23	13
3 HOUSE COFFEE	5	4	0	1	23	12	12
4 DEPORTES LALO	6	4	0	2	26	18	12
5 IE UNIVERSIDAD	5	3	1	1	29	14	10
6 LA CREPERIA	5	3	0	2	16	15	9
7 ANDOTEL.COM	6	2	1	3	21	23	7
8 LOS IBEROS	5	2	1	2	22	25	7
9 COMER Y PUNTO	5	2	0	3	19	26	6
10 KOMODIK	6	2	0	4	19	31	6
11 L-42	6	1	2	3	20	26	5
12 SPORT SEGOVIA	6	1	1	4	18	24	4
13 BERNUY	5	0	0	5	9	26	0

INTERPABELLONES GRUPO B

Spunges - Emperador Teodosio F.S. 1-4
Adm. Loterias nº8 - Bar Hell/T.H. El Paseo 3-4
HINS-Suministros - JAS Promociones 3-2
Casper - Gestoria Minguez 1-4
Ancha es Kastilla/El DoradoA.Matesanz 6-2
Descansó: Hipermercado del Calzado

	J	G	E	P	GF	GC	Pt
1 BAR HELL	6	5	0	1	24	17	15
2 GEST. MINGUEZ	6	4	1	1	25	16	13
3 HIPER CALZADO	5	4	1	0	17	9	13
4 RTE MARIBEL	4	4	0	0	23	5	12
5 E. TEODOSIO F.S.	5	4	0	1	21	6	12
6 HINS-SUMINIST.	6	3	1	2	24	21	10
7 MONT. MOISES	4	3	0	1	21	12	9
8 A. KASTILLA	5	2	0	3	15	24	6
9 CASPER	6	1	0	5	19	30	3
10 JAS PROMOC.	6	1	0	5	15	29	3
11 SPUNGES	6	0	2	4	11	20	2
12 A. MATESÁNZ	5	0	2	3	11	24	2
13 ADM. Nº8	6	0	1	5	16	29	1

PRIMERA PROVINCIAL

Comercial Gonzalez - C.D. Madrona Gorma 6-5
C.D. Caucense - Panaderia Pascual 8-13
Bar Magda C. Dental Cyl - R.C. Auto. Castilla 5-1
Marugan C.F.S. - F.S. Valverde Del Majano 0-6
F.S. Santiuste - Crist. Vitralart S. Lorenzo 4-4
D.I. Aupisa Volkswagen - C.D. Cantalejo 9-0
Descansó: Alfredo Peluq. La Granja

	J	G	E	P	GF	GC	Pt
1 C. GONZALEZ	8	6	2	0	39	22	20
2 FS VALVERDE	7	6	0	1	38	12	18
3 D.I. AUPISA	7	5	0	2	40	21	15
4 ALFREDO PEL.	7	3	2	2	21	22	11
5 F.S. SANTIUSTE	7	3	2	2	22	24	11
6 C.D. MADRONA	7	3	1	3	31	22	10
7 C. VITRALART	7	2	4	1	27	25	10
8 BAR MAGDA	7	3	0	4	18	19	9
9 RC A. CASTILLA	8	2	3	3	14	23	9
10 CAUCENSE	7	3	0	4	22	32	9
11 CANTALEJO	8	3	0	5	20	33	9
12 P. PASCUAL	8	2	0	6	36	46	6
13 MARUGAN	8	0	0	8	18	45	0

PRÓXIMA JORNADA

Sábado, Pabellón Claret, 16:45 H.
Crist. Vitralart / C.D. Caucense
Sábado, Pabellón Claret, 18:00 H.
C.D. Madrona Gorma / F.S. Santiuste
Sábado, San Cristóbal, 16:00 H.
F.S. Valverde / Comercial Gonzalez
Sábado, Pabellón La Granja, 17:30 H.
Alfredo Peluquero / Marugan Cfs
Sábado, Pabellón La Granja, 19:00 H.
Panaderia Pascual / H.T. Bar Magda
Sábado, Pabellón Cuellar, 16:00 H.
R.C. Autoescuela Castilla / D.I. Aupisa
Descansa: C.D. Cantalejo

SEGUNDA PROVINCIAL

F.S. Fuentepelayo - Caja Segovia 3-3
F.S. Ortigosa Del Monte - C.D. Eresma Globales 8-4
C.D. Gran Hook - C.D. El Espinar Arlequin "B" 6-12
Racing Espirdo - C.D. Puntales Otero 3-5
Vicente Leal - Rte.Rancho Torrecaballeros 3-1
San Frutos Vital Dent - Navas De Oro Luzco 2-8
Bar Envero - Soterraña F.S. 10-0

	J	G	E	P	GF	GC	Pt
1 VICENTE LEAL	22	8	7	1	0	42	17
2 CAJA SEGOVIA	20	8	6	2	0	47	24
3 F.S. ORTIGOSA	19	8	6	1	1	49	27
4 FTEPELAYO	19	8	6	1	1	40	18
5 E. ARLEQUIN B	16	8	5	1	2	55	39
6 NAVAS DE ORO	14	8	4	2	2	44	26
7 P. OTERO	12	8	4	0	4	45	38
8 BAR ENVERO	12	8	4	0	4	36	32
9 ERESMA	9	8	3	0	5	37	47
10 RAC. ESPIRDO	8	8	2	2	4	34	34
11 GRAN HOOK	6	8	2	0	6	32	53
12 SAN FRUTOS	3	8	1	0	7	26	44
13 RTE.RANCHO	3	8	1	0	7	14	36
14 SOTERRAÑA	0	8	0	0	8	16	82

PRÓXIMA JORNADA

Sábado, Pedro Delgado, 18:00 H.
Caja Segovia / FS Ortigosa Del Monte
Sábado, Otero De Herreros, 16:45 H.
Puntales Otero / Rte. El Rancho
Sábado, El Espinar, 17:00 H.
El Espinar Arlequín "B" / Vicente Leal
Sábado, Pabellón Coca, 18:00 H.
Navas De Oro Luzco F.S. / Bar Envero
Sábado, Santa Maria, 20:00 H.
Soterraña F.S. / C.D. Gran Hook
Domingo, Emperador Teodosio, 12:30 H.
C.D. Eresma Globales / San Frutos
Lunes, Carbonero El Mayor, 12:00 H.
Racing Espirdo / F.S. Fuentepelayo

LIGA CADETE

GRUPO A

C.D.C. Maristas - Caja Segovia "B" 4-10
Eresma A T. Trama - Eresma C Roberto Ra 6-3
F.S. Cuellar Cojalba - Soterraña F.S. 7-0
Descansó: C.D. Bernardos

	Pt	J	G	E	P	GF	GC
1 F.S. CUELLAR	9	3	3	0	0	23	10
2 C.D. BERNARDOS	7	3	2	1	0	15	5
3 CAJA SEGOVIA B	6	3	2	0	1	22	10
4 T. TRAMA	6	3	2	0	1	20	13
5 ROBERTO RA	4	4	1	1	2	20	23
6 SOTERRAÑA F.S.	3	4	1	0	3	3	25
7 C.D.C. MARISTAS	0	4	0	0	4	15	32

PRÓXIMA JORNADA

Sabado, 10:00 H, Pab. Santa Maria Nieva
Soterraña Fs / Cd Eresma "A"
Sabado, 11:00 H, Pab. Bernardos
Cd Bernardos / Cdc Maristas
Sabado, 11:45 H, Pab. Pedro Delgado P-1
Caja Segovia "B" / Fs Cuellar Cojalba
Descansa: Cd Eresma "C"

LIGA CADETE

GRUPO B

Eresma "B" Sancho Electro - C.D. Carbonero 0-8
Caja Segovia "C" - C.D. San Cristobal 7-1
C.D. Claret - Caja Segovia "D" 2-7
Descansó: C.D. El Espinar Arlequin

	Pt	J	G	E	P	GF	GC
1 CAJA SEGOVIA "C"	12	4	4	0	0	30	4
2 C.D. CARBONERO	6	4	2	0	2	16	7
3 ESP. ARLEQUIN	6	3	2	0	1	14	5
4 SAN CRISTOBAL	6	3	2	0	1	8	8
5 CAJA SEGOVIA "D"	3	4	1	0	3	9	31
6 C.D. CLARET	1	3	0	1	2	9	17
7 SANCHO ELECTRO	1	3	0	1	2	6	20

PRÓXIMA JORNADA

Sabado, 10:00 H, Pab. Pedro Delgado P-1
Caja Segovia "D" / Cd Eresma "B"
Sabado, 10:00 H, Pab. San Cristobal
C.D. San Cristobal / Cd Claret
Domingo, 13:00 H, Pab. El Espinar
El Espinar Arlequin / Caja Segovia "C"
Descansa: Cd Carbonero El Mayor

LIGA INFANTIL

GRUPO A

C.D.C. Maristas - Soterraña F.S. "Fem" 23-0
C.D. San Cristobal - Carbonero El Mayor 0-5
Unami C.P. "Fem" - D. Indep. Bar Pinimon "B"4-2
Descansó: Caja Segovia "A"

	Pt	J	G	E	P	GF	GC
1 C.D.C. MARISTAS	9	3	3	0	0	44	4
2 C.D. CARBONERO	9	4	3	0	1	20	14
3 CAJA SEGOVIA "A"	6	3	2	0	1	20	6
4 UNAMI C.P. "Fem"	6	4	2	0	2	19	24
5 D.I PINIMON "B"	3	3	1	0	2	13	11
6 SAN CRISTOBAL	3	3	1	0	2	14	19
7 SOTERRAÑA "Fem"	0	4	0	0	4	2	54

PRÓXIMA JORNADA

Sabado, 10:00 H, Pab. Pedro Delgado P-2
Caja Segovia "A" / Unami Cp "Fem"
Sabado, 12:00 H, Pab. Santa Maria Nieva
Soterraña Fs "Fem" / Cd San Cristobal
Miércoles, 17:00 H, Emperador Teodosio
D.Indep. Bar Pinimon "B" / Cdc Maristas
Descansa: Cd Carbonero El Mayor

PRIMERA INFANTIL

GRUPO B

C.D. Cantimpalos - Caja Segovia "B" 11-2
F.S. Cuellar Cojalba - Soterraña F.S. "A" 16-1
D. I. Bar Pinimon "A" - Caja Segovia "Fem" 3-2

	Pt	J	G	E	P	GF	GC
1 F.S. CUELLAR	9	3	3	0	0	41	6
2 CANTIMPALOS	9	3	3	0	0	27	10
3 CAJA SEGOVIA Fem	3	3	1	0	2	14	14
4 SOTERRAÑA "A"	3	3	1	0	2	14	24
5 D. I. PINIMON "A"	3	3	1	0	2	7	27
6 CAJA SEGOVIA "B"	0	3	0	0	3	5	27

PRÓXIMA JORNADA

Sabado, 11:00 H, Pab. Santa Maria Nieva
Soterraña Fs "A" / D.I. Bar Pinimon "A"
Sabado, 11:45 H, Pab. Pedro Delgado P-2
Caja Segovia "B" / Fs Cuellar Cojalba
Sabado, 12:30 H, Pab. Cantimpalos
Cd Cantimpalos / Caja Segovia "Fem"

FÚTBOL PROVINCIAL

LIGA INFANTIL GRUPO A

C.D. La Granja - Segoviana "A" Luces 0-7
Unami C.P. "B" - Sporting Nava 1-4
Unami C.P. "C" - C.D. Coca 9-2
C.D. Racing Castilla - C.D. Quintanar "B" 0-0

	Pt	J	G	E	P	GF	GC
1 LUCES	18	6	6	0	0	55	2
2 RAC. CASTILLA	16	6	5	1	0	28	6
3 QUINTANAR "B"	13	6	4	1	1	25	10
4 SPORTING NAVA	9	6	3	0	3	18	21
5 UNAMI C.P. "C"	6	6	2	0	4	24	23
6 UNAMI C.P. "B"	6	6	2	0	4	18	36
7 C.D. LA GRANJA	3	6	1	0	5	16	28
8 C.D. COCA	0	6	0	0	6	5	63

PRÓXIMA JORNADA

JORNADA DE DESCANSO

LIGA INFANTIL GRUPO B

Gª. Segoviana C.F. "C" - C.D. Futuro Cuellar 1-5
C.D. Cantalejo - Segoviana "B" Gil Y Vicente 4-1
C.D. Quintanar "C" - C.D. Monteresma 4-3
Unami C.P. "A" - C.D. Claret 13-0

	Pt	J	G	E	P	GF	GC
1 UNAMI C.P. "A"	18	6	6	0	0	46	4
2 C.D. CANTALEJO	15	6	5	0	1	35	5
3 GIL Y VICENTE	12	6	4	0	2	27	8
4 FUT. CUELLAR	12	6	4	0	2	19	13
5 MONTERESMA	6	6	2	0	4	19	22
6 QUINTANAR "C"	3	6	1	0	5	7	27
7 SEGOVIANA "C"	3	6	1	0	5	4	41
8 C.D. CLARET	3	6	1	0	5	4	41

PRÓXIMA JORNADA

JORNADA DE DESCANSO

LIGA CADETE GRUPO A

C.D. Cantalejo - Segoviana "A" P. Hernando 4-2
C.D. La Granja "A" - C.D. Quintanar "C" 4-3
Unami C.P. "B" - C.D. Claret 2-1
Arcangel San Rafael - El Espinar San Rafael Susp

	Pt	J	G	E	P	GF	GC
1 LA GRANJA "A"	15	6	5	0	1	30	9
2 UNAMI C.P. "B"	12	6	4	0	2	25	9
3 P. HERNANDO	12	6	4	0	2	25	11
4 CANTALEJO	12	6	4	0	2	24	17
5 QUINTANAR "C"	9	6	3	0	3	24	13
6 C.D. CLARET	9	6	3	0	3	25	15
7 EL ESPINAR SR	0	5	0	0	5	6	28
8 ARCANGEL SR	0	5	0	0	5	3	60

APLAZADOS

(S)12:00 C.D. Arcangel San Rafael-C.D. El Espinar San Rafael, Los Pinos (San Rafael)

LIGA CADETE GRUPO B

Segoviana "B" Merkamueble - Racing Castilla 4-2
C.D. Quintanar "B" - C.D. Sepulveda 6-1
Sporting Riazano - Unami C.P. "A" Susp.
Descansó: C.D. La Granja "B"

	Pt	J	G	E	P	GF	GC
1 QUINTANAR "B"	15	5	5	0	0	24	3
2 UNAMI C.P. "A"	10	4	3	1	0	16	8
3 SP. RIAZANO	9	4	3	0	1	15	9
4 MERKAMUEBLE	6	5	2	0	3	17	15
5 LA GRANJA "B"	4	5	1	1	3	14	20
6 RAC. CASTILLA	4	5	1	1	3	12	20
7 C.D. SEPULVEDA	1	6	0	1	5	10	33

APLAZADOS

(S)12:00 Sporting Riazano-Unami C.P. "A" Las Delicias (Riaza)

FÚTBOL — COMPETICIONES REGIONALES

El Unami se quedó sin jugar en Soria ante el Calsanz

REGIONAL JUVENIL

RESULTADOS

C.D. Bosco De Arevalo - C.D. San Telmo 0-2
Casa Social Catolica - C.D. Burgos C.F. B 0-3
C.D. Quintanar Palacio - Cristo Atletico **3-2**
Milan Colegios Diocesanos - Grupo Rio Vena B 5-1
San Juanillo - Zona Norte El Seminario 0-4
Calsanz - **Unami** **SUSP.**
Base Villamuriel - **C.D. Cantalejo** **2-0**

	J	G	E	P	GF	GC	Pt
1 QUINTANAR	**9**	**8**	**1**	**0**	**34**	**5**	**25**
2 SEMINARIO	9	8	1	0	30	5	25
3 CASA SOCIAL	9	6	0	3	17	11	18
4 C. DIOCESANOS	9	4	4	1	21	10	16
5 VILLAMURIEL	9	5	1	3	11	13	16
6 CRISTO ATL.	9	5	0	4	21	19	15
7 CANTALEJO	**9**	**4**	**3**	**2**	**20**	**20**	**15**
8 MILAN AVILA	8	4	2	2	15	13	14
9 SAN TELMO	9	3	2	4	14	15	11
10 BOSCO	9	3	2	4	8	10	11
11 RIO VENA B	9	3	2	4	14	18	11
12 BURGOS C.F. B	9	2	2	5	14	22	8
13 SAN JUANILLO	9	1	1	7	8	21	4
14 ANTONIO JOSE	8	1	1	6	10	25	4
15 CALSANZ	8	1	0	7	3	24	3
16 UNAMI C.P.	**8**	**0**	**2**	**6**	**10**	**19**	**2**

PRÓXIMA JORNADA

C.D. San Telmo - C.D. D. Base Villamuriel
C.D. Burgos C.F. B - Bosco De Arevalo
Cristo Atletico - Casa Social Catolica
U.D. Grupo Rio Vena B - **Quintanar**
Milan Acad. Avila - Milan C.Diocesanos
C.D. Unami C.P. - C.D. Antonio Jose
Zona Norte Seminario - Calsanz De Soria
C.D. Cantalejo - C.D. San Juanillo

REGIONAL CADETE

RESULTADOS

C.D. Guijuelo - C.D. Burgos C.F. 1-3
Santa Marta De Tormes - C.D. Zamora C.F. 2-1
C.D. Betis C.F. - C.I. De La Amistad 1-2
Casa Social Catolica - Cultural Leonesa, Sad 1-1
C.D. U.D. Sur - U.D. Salamanca S.A.D. 2-1
C.D. Quintanar Palacio - Numancia De Soria 1-1

	J	G	E	P	GF	GC	Pt
1 VALLADOLID	8	7	1	0	30	3	22
2 SALAMANCA	9	6	1	2	21	9	19
3 BURGOS PROM.	8	6	1	1	20	9	19
4 SANTA MARTA	9	5	3	1	24	12	18
5 BETIS C.F.	9	5	1	3	11	8	16
6 U.D. SUR	9	4	3	2	24	15	15
7 PFERRADINA	8	5	0	3	19	15	15
8 LA AMISTAD	9	4	2	3	12	13	14
9 ZAMORA C.F.	9	4	2	3	14	17	14
10 NUMANCIA	9	3	4	2	10	12	13
11 CULTURAL	9	1	4	4	14	18	7
12 BURGOS C.F.	9	2	1	6	16	23	7
13 QUINTANAR	**9**	**1**	**3**	**5**	**5**	**13**	**6**
14 CASCO VIEJO	8	2	0	6	7	23	6
15 GUIJUELO	9	1	1	7	7	27	4
16 CASA SOCIAL	9	0	1	8	7	24	1

PRÓXIMA JORNADA

C.D. Burgos C.F. - **C.D. Quintanar Palacio**
C.D. Zamora C.F. - C.D. Guijuelo
Casco Viejo - Santa Marta De Tormes
La Amistad - Burgos Promesas 2000
Cultural D. Leonesa - C.D. Betis C.F.
U.D. Salamanca - Casa Social Catolica
Real Valladolid C.F. - C.D. U.D. Sur
C.D. Numancia De Soria - Ponferradina

REGIONAL INFANTIL

RESULTADOS

C.D.F. Helmantico - C.D. Burgos C.F. 1_1
Santa Marta De Tormes - C.D. Zamora C.F. 0-0
C.D. Betis C.F. - C.I. De La Amistad 4-0
Casa Social Catolica - Cultural D. Leonesa 0-4
Puente Castro F.C. - U.D. Salamanca S.A.D. 3-3
C.D. Quintanar Palacio - Numancia De Soria **4-2**

	J	G	E	P	GF	GC	Pt
1 BURGOS C.F.	9	7	2	0	25	6	23
2 REAL AVILA	8	5	3	0	21	6	18
3 LA AMISTAD	9	5	2	2	34	18	17
4 VALLADOLID	8	5	1	2	23	8	16
5 SALAMANCA	9	5	1	3	28	17	16
6 BETIS C.F.	9	5	1	3	16	8	16
7 QUINTANAR	**9**	**5**	**1**	**3**	**17**	**19**	**16**
8 SANTA MARTA	9	4	3	2	12	10	15
9 PTE CASTRO	9	4	3	2	18	17	15
10 PFERRADINA	8	3	2	3	12	27	11
11 HELMANTICO	9	1	4	4	11	10	7
12 RIO VENA	8	2	1	5	9	11	7
13 NUMANCIA	9	2	1	6	12	18	7
14 ZAMORA C.F.	9	2	1	6	10	21	7
15 CULTURAL	9	2	0	7	13	28	6
16 CASA SOCIAL	9	0	0	9	3	40	0

PRÓXIMA JORNADA

C.D. Burgos C.F. - **C.D. Quintanar Palacio**
C.D. Zamora C.F. - C.D.F. Helmantico
Real Avila - Santa Marta De Tormes
C.I. De La Amistad - Grupo Rio Vena
Cultural D. Leonesa - C.D. Betis C.F.
U.D. Salamanca - Casa Social Catolica
Real Valladolid - Puente Castro
Numancia De Soria - Ponferradina C.F.

FÚTBOL — LIGA DE AFICIONADOS

Los primeros clasificados no permitieron las sorpresas

JORNADA 11

RESULTADOS Y CLASIFICACIÓN

Abogados 1 - SPQR Acueducto 2
Toys-Crepería Bon Appetit 5 - Party Fiesta 1
Inmobiliaria Siete Picos 1 - Hostales Sol Cristina-Koloskis 2
Promociones Arafil, S.L. 2 - C.D. La Losa 1
AGN Carbonero 7 - Mármoles Martín Viniegra 1
Ariete Construcciones Emabe 3 - Clece S.A. J. Gallego Inst. Eléctricas 2
Futbolmercado.es 0 - Deportes Lalo 6
Descansó: Nieva Line

	Pt.	J	G	E	P	GF	GC	Dif.	A	R
1 Toys-Crepería	24	9	8	0	1	37	13	24	13	1
2 SPQR Acueducto	22	11	7	1	3	26	20	6	9	0
3 Ariete Const. Emabe	18	9	6	0	3	26	16	10	15	0
4 Deportes Lalo	17	9	5	2	2	27	19	8	5	0
5 Promociones Arafil	17	10	5	2	3	18	10	8	13	1
6 Nieva Line	17	10	5	2	3	30	29	1	15	0
7 C.D. La Losa	16	9	5	1	3	32	18	14	7	0
8 Abogados	16	11	5	1	5	24	21	3	14	0
9 Hostales Sol Cristina	15	10	5	0	5	26	29	-3	13	3
10 Clece S.A. J. Gallego	13	10	4	1	5	23	19	4	7	0
11 Party Fiesta	13	10	4	1	5	23	26	-3	15	1
12 AGN Carbonero	9	10	3	0	7	19	28	-9	8	0
13 Inmob. Siete Picos	6	7	2	0	5	9	17	-8	10	1
14 Mármoles Martín	6	9	2	0	7	11	34	-23	11	0
15 Futbolmercado.es	1	10	0	1	9	11	43	-32	8	0

PRÓXIMA JORNADA (06/12/08)

Sábado 11:00, Cantimpalos
SPQR Acueducto
Futbolmercado.es

Domingo 12:00, Palazuelos
Party Fiesta
Nieva Line

Sábado 16:00, Palazuelos
Hostales Sol Cristina-Koloskis
Toys-Crepería Bon Appetit

Domingo 12:00, Cantimpalos
C.D. La Losa
Inmobiliaria Siete Picos

Sábado 16:00, Navalmanzano
Mármoles Martín Viniegra
Promociones Arafil, S.L.

Sábado 19:00, Palazuelos
Clece S.A. J. Gallego Inst. Eléctricas
AGN Carbonero

Sábado 16:00, Mozoncillo
Deportes Lalo
Ariete Construcciones Emabe

Lunes 11:30, Mozoncillo
Deportes Lalo
Mármoles Martín Viniegra

Descansa
Abogados

FÚTBOL PROVINCIAL

LIGA JUVENIL

Segoviana "B" Ele. Bayon - C.D. Quintanar "B" 1-4
C.D. La Granja - C.D. Sepulveda 2-1
Sporting Nava - C.D. Carbonero El Mayor 0-2
Unami C.P. "B" - C.D. Claret "B" 3-4
Sporting Riazano - C.D. Arcangel San Rafael Susp.
Descansó: C.D. Claret "A"

	Pt	J	G	E	P	GF	GC
1 SPORTING RIAZANO	12	4	4	0	0	20	3
2 QUINTANAR "B"	12	5	4	0	1	12	7
3 C.D. CARBONERO	10	5	3	1	1	12	7
4 ELE. BAYON	10	6	3	1	2	16	14
5 ARCANGEL SR	9	5	3	0	2	16	12
6 C.D. SEPULVEDA	7	6	2	1	3	12	13
7 C.D. LA GRANJA	7	5	2	1	2	10	15
8 C.D. CLARET "A"	6	5	2	0	3	19	11
9 UNAMI C.P. "B"	4	5	1	1	3	11	20
10 C.D. CLARET "B"	4	6	1	1	4	13	29
11 SPORTING NAVA	3	6	1	0	5	9	19

PRÓXIMA JORNADA

JORNADA DE DESCANSO

LIGA ALEVÍN GRUPO A

C.D. Claret "B" - C.D. La Granja "B" 1-10
C.D. Quintanar "B" - Unami C.P. "A" 4-5
Unami C.P. "D" - Segoviana "C" G. Pitufos 3-10
C.D. Racing Castilla "A" - C.D. Monteresma 2-2

	Pt	J	G	E	P	GF	GC
1 UNAMI C.P. "A"	18	6	6	0	0	73	10
2 QUINTANAR "B"	15	6	5	0	1	54	12
3 R. CASTILLA "A"	11	6	3	2	1	28	22
4 G. PITUFOS	10	6	3	1	2	32	23
5 MONTERESMA	7	6	2	1	3	26	38
6 LA GRANJA "B"	6	6	2	0	4	33	30
7 C.D. CLARET "B"	3	6	1	0	5	9	73
8 UNAMI C.P. "D"	0	6	0	0	6	9	56

PRÓXIMA JORNADA

10:00 Gª. Segoviana C.F. "C"-C.D. Claret "B", Nueva Segovia 1 (Sg)
11:15 Unami C.P. "A"-C.D. Racing Castilla "A", Nueva Segovia 1 (Sg)
12:00 C.D. La Granja "B"-C.D. Quintanar "B", (Nº-1) Anexo Hospital (La Granja)
11:30 C.D. Monteresma-Unami C.P. "D", La Mina (Palazuelos)

LIGA ALEVÍN GRUPO B

Gª. Segoviana C.F. "D" - C.D. Coca 1-6
Arcangel San Rafael - C.D. Quintanar "C" 4-7
Unami C.P. "B" - C.D. Claret "A" 2-8
Descansó: Segoviana "A" La Codorniz

	Pt	J	G	E	P	GF	GC
1 LA CODORNIZ	13	5	4	1	0	36	11
2 C.D. CLARET "A"	13	5	4	1	0	35	17
3 QUINTANAR "C"	9	5	3	0	2	35	13
4 C.D. COCA	9	6	3	0	3	24	33
5 UNAMI C.P. "B"	6	5	2	0	3	18	19
6 ARCANGEL SR	3	5	1	0	4	25	28
7 SEGOVIANA "D"	0	5	0	0	5	4	56

PRÓXIMA JORNADA

10:00 C.D. Claret "A"-Gª. Segoviana C.F. "D", Nueva Segovia 2 (Sg)
11:15 C.D. Quintanar "C"-Unami C.P. "B" Nueva Segovia 2 (Sg)
12:30 Gª. Segoviana C.F. "A"-C.D. Arcangel San Rafael, Nueva Segovia 2 (Sg)
Descansa: C.D. Coca

LIGA ALEVÍN GRUPO C

Segoviana "B" El Ñarra - C.D. Sporting Nava 2-2
Unami C.P. "C" - C.D. Quintanar "D" 6-1
C.D. Racing Castilla "B" - C.D. Quintanar "A" 0-21
Descansó: C.D. La Granja "A"

	Pt	J	G	E	P	GF	GC
1 QUINTANAR "A"	15	5	5	0	0	89	3
2 LA GRANJA "A"	12	5	4	0	1	44	11
3 EL ÑARRA	10	5	3	1	1	25	22
4 SPORTING NAVA	7	5	2	1	2	29	28
5 UNAMI C.P. "C"	6	5	2	0	3	21	38
6 QUINTANAR "D"	3	6	1	0	5	16	59
7 R.CASTILLA "B"	0	5	0	0	5	8	71

PRÓXIMA JORNADA

12:30 C.D. Quintanar "A"-Gª. Segoviana C.F. "B", Nueva Segovia 1 (Sg)
12:00 C.D. La Granja "A"-C.D. Racing Castilla "B" (Nº-2) Anexo Hospital (La Granja)
(D)11:45 C.D. Sporting Nava-Unami C.P. "C", Municipal Nava Asuncion
Descansa: C.D. Quintanar "D"

CLASIFICACIÓN 2ª FEMENINA

Juventud Imesa - San Isidro Covipro 33-54
G.A.P. - Btb C.B. - C.B. Babieca 32-83

	J	G	P	PF	PC	P
1 C.B. BABIECA	6	4	2	439	281	10
2 SAN ISIDRO COVIPRO	5	4	1	339	239	9
3 FILIPENSES	4	4	0	384	200	8
4 JUVENTUD IMESA	6	2	4	287	415	8
5 UNAMI CP	**4**	**1**	**3**	**270**	**286**	**5**
6 G.A.P. - BTB C.B.	5	0	5	161	459	5

JUNIOR MASCULINO

Rte San Roque - "B" Esc.Mpal. Avila 84-65
Basket 34 Tabanera - Ponce Valladolid **43-82**

	J	G	P	PF	PC	P
1 PONCE VALLADOLID	5	5	0	428	264	10
2 RTE SAN ROQUE	6	3	3	430	419	9
3 ESC.MPAL. AVILA	6	3	3	392	455	9
4 C.D. BASE	**5**	**3**	**2**	**361**	**366**	**8**
5 BASKET 34 TABANERA	**6**	**0**	**6**	**376**	**483**	**6**

CADETE MASCULINO

Autocid Burgos"B" - "B" - Esc.Mpal.Avila 75-53
Basket 34 Tabanera - Maristas Burgos **38-99**
Promociones Zucal - **C.D. Base** **90-54**

	J	P	PF	PC	P	Pt
1 PROMOCIONES ZUCAL	7	7	0	588	366	14
2 MARISTAS BURGOS	7	5	2	550	303	12
3 AUTOCID BURGOS"B"	7	4	3	494	463	11
4 C.D. BASE	**7**	**3**	**4**	**502**	**522**	**10**
5 ESC.MPAL. AVILA	7	2	5	351	530	9
6 BASKET 34 TABANERA	**7**	**0**	**7**	**323**	**624**	**7**

INFANTIL MASCULINO

Autocid Burgos"B" - "B"-Esc.Mpal. Avila 77-50
Basket 34 Tabanera - Maristas Burgos **56-59**
Hosegauto Talleres Garrido - **C.D. Base** **41-91**

	J	G	P	PF	PC	P
1 C.D. BASE	**7**	**7**	**0**	**493**	**162**	**14**
2 MARISTAS BURGOS	7	6	1	436	346	13
3 BASKET 34 TABANERA	**7**	**4**	**3**	**372**	**385**	**11**
4 AUTOCID BURGOS"B"	7	3	4	312	407	10
5 HOSEGAUTO GARRIDO	7	1	6	362	453	8
6 ESC.MPAL. AVILA	7	0	7	255	477	7

INFANTIL FEMENINO

Filipenses - Cd Maristas 62-12
Unami C.P - Baloncesto Numancia **40-85**
Juventud Pradorey - Arag Zona Norte Jym 2-52
Camping Fuentesblancas - Previaula 5-56

	J	G	P	PF	PC	P
1 FILIPENSES	7	7	0	422	137	14
2 ARAG ZONA NORTE	7	6	1	422	209	13
3 B. NUMANCIA	7	5	2	418	334	12
4 PREVIAULA	7	4	3	298	187	11
5 CD MARISTAS - PA	7	3	4	249	265	10
6 UNAMI C.P	**7**	**2**	**5**	**244**	**312**	**8**
7 JUVENTUD PRADOREY	7	1	6	96	367	7
8 FUENTESBLANCAS	7	0	7	65	403	5

BALONCESTO | LIGA PROVINCIAL

Los favoritos toman posiciones mediada la primera vuelta

Plantilla del conjunto de baloncesto Segobasket Segur Segovia. / KAMARERO

INFANTIL FEMENINO

Restaurante San Luis - Segomar Etreros 48-29
Muñoz Piel Velux - Gasoleos Martin 42-72
Eufon Cuellar - I.E. Universidad Aplazado
Segoweb - Blues Goya 54-56 (Comité)
Fontaneria Raul Gil - C. B. Cantimpalos 53-69
C.D. Base - Segobasket Segur Segovia 82-63
Segob Hosteleria Muñoz - C.B.S. 74-56
Dibaq Diproteg - Segobasket Venta Magullo 48-56
Descansó: Basket 34

	J	G	P	PF	PC	Pt
1 B. CANTIMPALOS	7	7	0	495	328	14
2 BLUES CLINICA GOYA	7	6	1	429	361	13
3 GASOLEOS MARTIN	6	6	0	427	240	12
4 C.B.S	7	4	3	444	422	11
5 SEGUR SEGOVIA	7	4	3	400	463	11
6 EUFON CUELLAR	6	4	2	387	343	10
7 VENTA MAGULLO	6	4	2	394	353	10
8 MUÑOZ PIEL VELUX	7	3	4	381	446	10
9 HOST. MUÑOZ	6	3	3	340	321	9
10 FONT. RAUL GIL	6	3	3	389	373	9
11 DIBAQ DIPROTEG	6	3	3	369	356	9
12 REST. SAN LUIS	7	2	5	322	366	9
13 SEGOMAR ETREROS	6	2	4	252	325	8
14 SEGOWEB	7	1	6	367	445	8
15 C. D. BASE	6	1	5	364	440	7
16 I.E. UNIVERSIDAD	5	1	4	235	261	6
17 BASKET 34	6	0	6	208	411	6

Sábado, 19:00 h. Enrique Serichol
Segur Segovia - Segobasket Hosteleria Muñoz
Sábado, 19:30 h. En Cantimpalos
C.B. Cantimpalos - C.D. Base
Sábado, 17:30 h. Enrique Serichol
Blues Clinica Goya - Fontaneria Raul Gil
Aplazado
I.E. Universidad - Segoweb
Sábado, 16:00 h. Enrique Serichol
Gasoleos Martin - Eufon Cuellar
Domingo, 10:30 h. Emperador Teodosio
Segomar Empresas Etreros - Muñoz Piel Velux
Sábado, 20:30 h. Enrique Serichol
Basket 34 - Restaurante San Luis

BALONCESTO | LIGA AUTONÓMICA

El equipo infantil del CD Base, a punto de clasificarse para la fase final

El conjunto cadete cayó en Palencia, mientras que el Basket 34 vivió una jornada adversa

El equipo infantil del CD Base prácticamente dejó sentenciado su pase a la fase final de la competición autonómica, aunque no hizo uno de sus mejores partidos frente al C.B. Palencia, ya que su rival ha progresado bastante desde el partido de ida.

A pesar de ello los segovianos consiguieron cerrar el acta poco antes del final del partido para dejar en el marcador los cincuenta puntos de diferencia en un resultado de 41-91.

Esta victoria, su séptima consecutiva, deja prácticamente sentenciado su pase al primer grupo de la segunda fase, algo que puede conseguir matemáticamente el día 13 si vence al Basket 34.

Por C.D. Base jugaron: Jorge Santiuste (14), Jorge Álvarez (7), Antonio (12), Fernando (6), Guillermo (12), David (6), Sergio (12), Álvaro (2), Arturo (10), Rodrigo (2) y Eduardo (8).

EL CADETE, MERMADO

Complicado partido al que se enfrentaba el equipo cadete del CD Base, visitando la cancha del líder invicto, el Promociones Zucal C.B. Palencia. Una pista de tarima flotante y la fuerte defensa local impedía a los segovianos desarrollar su ya clásico estilo de juego al contraataque, por su parte los palentinos conseguían anotar bajo el tablero gracias a su mayor envergadura.

Además por el C.D. Base apenas pudieron saltar al campo siete jugadores, ya que la jornada matutina provincial y el cansancio acumulado dejaron huella en prácticamente todos los jugadores, que viajaron a Palencia con alguna que otra lesión. Al final 90-54 para los locales.

Por C.D. Base jugaron: Pedro (2), Alberto (21), Arturo (2), Joaquín (5), Jon (7) - cinco inicial - Juanjo (4), Álvaro (7) y Nils (8).

|COMENTARIO EDITORIAL|

Unidad por Renault

La sociedad de Castilla y León está conformando un espacio de unidad en torno a la defensa del mantenimiento de la planta de montaje-carrocería de Renault en Valladolid, que ha movilizado a las principales organizaciones políticas, sindicales y empresariales de la Comunidad, además de instituciones como ayuntamientos, la propia universidad y otros colectivos. Esta movilización, que deberá encauzarse el próximo 13 de diciembre con la celebración de una manifestación en la capital vallisoletana, es fruto de la preocupación de toda la sociedad ante la incertidumbre que se cierne sobre esta fábrica y que no se despejará hasta los primeros meses del próximo año cuando Renault haga públicos sus planes para los sustitutos de los modelos que ahora se producen (Modus y Clío). En esta decisión será determinante el resultado de la negociación abierta por el Gobierno central con los constructores de automóviles y los gobiernos regionales para diseñar un plan de choque que permita al sector hacer frente a la crisis de demanda como consecuencia de la falta de crédito. En este sentido, propuestas como la que formuló recientemente el presidente de Renault, Juan Antonio Fernández de Sevilla, de que las financieras de las marcas puedan acceder a las subastas de capital son interesantes. Pero junto a ello, será más importante para el futuro de Renault el diseño de un plan de apoyo al sector de la automoción a largo plazo que vaya más allá de una apuesta decidida por el coche eléctrico y que incida en las medidas de tipo estructural, fiscales, logísticas y de apoyo a la excelencia y la calidad. Ello debe ser decisivo para que, quien tiene la última responsabilidad en la decisión, la dirección del Grupo Renault, opte por ofrecer la carga de trabajo suficiente a una planta que se ha caracterizado en sus cuarenta años de historia por la productividad, la eficiencia y la responsabilidad de su tejido social. Mientras tanto, a la sociedad de Castilla y León –con más de 20.000 empleos que pudieran verse afectados- sólo le queda ofrecer un ejemplo de unidad para hacer evidente a quienes tienen en su mano el mantenimiento de la planta que está en juego el futuro de de una buena parte del tejido productivo regional y, por ende, el modo de vida de miles de familias.

Calidad alimentaria

La entrega de la séptima edición nacional y primera internacional de los Premios Cincho se ha convertido en una demostración de la pujanza y liderazgo de los productores de Castilla y León, que obtuvieron casi el 40 por ciento de los 65 galardones que se entregaron en una treintena de categorías diferentes. Entre más de 644 muestras de seis países diferentes, las queserías de la Comunidad mostraron su calidad y buen hacer en un sector importante para la cabaña ganadera castellana y leonesa, con más de cuatro millones de cabezas de ovino. La consejera de Agricultura y Ganadería, Silvia Clemente, destacó que la producción de 1.150 millones de litros de leche convierten a Castilla y León en líder con el 64 por ciento del total nacional. Estos datos ponen de relieve el potencial existente en la Comunidad, que debe aprovecharse con la transformación de la materia prima en queso u otros derivados que añadan valor al producto. La crisis en la que se encuentra sumido el sector primario de Castilla y León debido a los ajustes y reajustes continuos que vienen sufriendo desde las instituciones europeas necesita salidas que necesariamente pasan por la transformación de los productos agrarios y ganaderos. El desarrollo del I Plan de Promoción y Comercialización del sector Agroalimentario de Castilla y León, con el horizonte en 2011, debe permitir que una gran mayoría de la actividad agrícola y ganadera de la Comunidad se transforme aquí antes de salir a los mercados nacional e internacional. En concreto, el subsector del queso ha duplicado sus ventas de 2003 a 2007, año en el que ha superado los 14 millones de euros. El camino parece el correcto y hay que exigir apoyos y ayudas para seguir aumentando el ritmo, aunque también el sector debe tener claro que la calidad y un buen producto es imprescindible para poder salir adelante. Quizás sea la única salida.

|HUMOR GRÁFICO| MANOS LIBRES

|LAS FRASES|

TOMÁS VILLANUEVA
Consejero de Economía y Empleo de la Junta

«ADE Financiación ofrecerá a los comerciantes préstamos avalados con unos costes financieros un punto por debajo del Euribor»

JOSÉ MANUEL FERNÁNDEZ SANTIAGO
Presidente de las Cortes

«Hay que decir con orgullo que la historia de la Comunidad es milenaria y está repleta de acontecimientos de hondo calado no sólo para España, sino para el mundo»

|PERSONAJE DEL DÍA|

María Jesús Ruiz

CONSEJERA DE MEDIO AMBIENTE

La vicepresidenta primera y consejera de Medio Ambiente de la Junta se mostró ayer satisfecha por la decisión del TSJ de archivar la petición de su imputación por prevaricación en el caso de la 'Ciudad del Golf', aunque se mostró segura y convencida de haber actuado correctamente en todo momento.

|LA PRUEBA DEL NUEVE|

Otro agujero en el cinturón

La consigna es apretarse el cinturón. Es posible que sea la expresión más mencionada en las últimas semanas por responsables públicos y empresariales y por los castellanos y leoneses de a pie que andan más que preocupados. Y en este nuevo agujero de la cincha patria están los famosos -y tradicionales- vinos de Navidad por donde quieren empezar a dar ejemplo las administraciones. Ya es conocido que la Delegación del Gobierno en la Comunidad no estará este año para agasajos y es probable que también se suspenda el vino navideño del presidente de la Junta de Castilla y León. Hasta ahí dentro de lo previsible. El problema puede surgir en Segovia donde cuatro instituciones -Junta, Gobierno, Diputación y Ayuntamiento- organizaban un agasajo conjunto a los periodistas, que se paga por turnos. Me cuentan que este año le tocaba al delegado territorial del Ejecutivo autonómico correr con el gasto. Y ahí está la disyuntiva: ¿del Rey abajo, todos iguales y no hay vino o, como están implicadas otras instituciones, miramos para otro lado y mantenemos el festejo? Veremos.

EL PAISANO

EL BLOG DEL GACETILLERO
JESÚS FONSECA

La chica de Eduardo Fraile

A **Eduardo Fraile**, uno de los escritores más sólidos de las letras castellanas y leonesas -además de audaz editor-, le gusta desayunarse con la luz de la mañana y un periódico de letras gordas y negras, cortado en lonchas finísimas, sobre la mesa. Y asomarse, de vez en cuando, a la ventana de su corazón. Algo que vuelve a hacer -por suerte para sus lectores- con la publicación, en la codiciada *Colección Visor de Poesía*, de un nuevo título: *La chica de la bolsa de peces de colores*. Un libro en el que, el **Fraile** obsesinado por la verdad definitiva, desgrana sus versos desde el alba de los ojos atónitos ante la belleza del mundo, hasta la despedida carnal y la nada palpable. Es éste, desde luego, un libro abierto al lector «como territorio de conquista, de sorpresa y de resurrección». Lo tengo entre mis manos. Es imposible levantar los ojos de él desde que el autor pregunta por **Fraile**, el poeta, siguiendo los pasos de la luz, hasta el largo adiós del amor sin fin con el que se cierra. **Eduardo Fraile** es un poeta profundo que no defrauda nunca, porque es capaz de enfrentarse siempre con la incógnita del hombre y hallar la respuesta en el amor, más allá del no saber a dónde vamos ni de dónde venimos: «***Alma mía,/ cuántas veces tuve que morir. Y ahora resulta/ que soy inmensamente rico/ de ti (gracias a ti), paradójicamente/ merced a (y en virtud de) haberte perdido***». Pero **Fraile** es, también, insolente y provocador. Lo demostró en *Quien mató a Kennedy*, publicado en 2007 y, ya en el siglo anterior, -como le gusta irónicamente decir- en *Ningún Otoño es amar...* (1982). Vuelve ahora, con *La chica de la bolsa de peces de colores*, el **Fraile** agresivo, derramando coña marinera y versos procaces: «***deliciosas y fresquitas crudités del futuro, lectoras/ (lectrices) que me leéis, que me leeréis con un dedo/ masturbador en vuestros labios entreabiertos...***», les dice el poeta a sus lectoras del futuro, a las que invita a pasar las páginas como si ellas le acariciaran o lo hiciera él: «***Disfrutad/ y llamadme/ con vuestra voz maravillosa, entrecortada/ por los encabalgamientos de mis versos/ y vuestros espasmos./ Volveré***».

▶ LA LUCHA ANTITERRORISTA

La banda terrorista asesinó al empresario Ignacio Uría en pleno centro de la localidad guipuzcoana de Azpeitia, a la puerta del restaurante que solía frecuentar. / EFE

PP y patronal reclaman que se eche a los proetarras de los consistorios

Después de que EA y Aralar hayan roto su coalición con ANV en Azpeitia, el siguiente paso es que los partidos democráticos expulsen a los 'abertzales' de los Gobiernos municipales

• Las Fuerzas de Seguridad descartan que la pistola que ETA empleó para matar a Ignacio Uría sea la misma que se utilizó en el crimen del ex concejal socialista Isaías Carrasco.

AGENCIAS / BILBAO-MADRID

Se mire por donde se mire, el asesinato del empresario vasco Ignacio Uría a manos de ETA es una acción tan vil y cobarde que solo merece repulsa. No obstante, como sucediera en el también infausto crimen que le costó la vida a Miguel Ángel Blanco, quizá la muerte del constructor no haya sido del todo inútil, sino que marque un antes y un después en la política vasca.

Así al menos parece intuirse después de que, por fin, todos los partidos demócratas parezcan haber despertado del sueño de la ambigüedad y sean conscientes de que mantener a los proetarras en los ayuntamientos es exactamente igual que subvencionar con dinero público los asesinatos.

Así lo dijeron ayer con voz alta y clara la patronal CEOE y el Partido Popular, que pidieron «una vez más la disolución de los consistorios donde gobierna ETA». La iniciativa, liderada por el propio Mariano Rajoy, se tradujo en la presentación de dos iniciativas parlamentarias, una en el Congreso y otra en el Senado, para que el Ejecutivo aplique el procedimiento previsto en la Ley de Bases de Régimen Local y disuelva los gobiernos municipales dominados por la ya ilegal ANV, uno de ellos en Azpeitia, el pueblo donde los pistoleros acabaron con la vida de Uría y donde los *abertzales* se negaron de nuevo a condenar el atentado.

Ello motivó que Aralar y EA, hasta ayer socios de coalición con los proetarras, hayan abandonado el ayuntamiento y marquen una senda que parece conducirá definitivamente al apartamiento del brazo político de ETA de todas las instituciones públicas.

Y si la realidad se mostró esperanzadora en el ámbito político, no lo fue tanto en el terreno policial, puesto que las primeras investigaciones cerraron una de las vías que prometía conducir a la captura de los asesinos del empresario guipuzcoano.

Ello sucedió cuando la *Ertzaintza* comprobó que el arma con el que un etarra encapuchado acribilló a Uría no fue la misma con la que el 7 de marzo, dos días antes de las elecciones generales, ETA mató al ex concejal socialista de Isaías Carrasco. Ambas pistolas son del mismo calibre y en ambos crímenes se empleó el mismo *modus operandi*, pero ahí terminan, por ahora, las coincidencias.

Además, a pesar de que inicialmente se pensó que los autores del atentado fueron dos, el pistolero que disparó a quemarropa a Uría y el que conducía el coche robado en el que huyeron, ahora los investigadores barajan que los implicados fueran tres, de modo que un tercer terrorista se habría quedado en el Alto de Itziar, vigilando al dueño del coche que robaron y luego calcinaron.

La otra mala noticia de la jornada la transmitió el presidente de la Confederación de Empresarios de Navarra (CEN), José Manuel Ayesa, quien denunció que el número de cartas de extorsión por parte de ETA a los empresarios en las últimas semanas es «importante» y que, tras el atentado del miércoles, es «muy difícil» transmitir a los responsables de las compañías que se mantengan firmes ante el chantaje terrorista.

Precisamente para proteger a los protagonistas de la economía vasca, el consejero regional de Interior, Javier Balza, anunció su departamento trabaja en reforzar las medidas de seguridad mediante una primera medida que consistiría en «el acompañamiento institucional a los empresarios y al conjunto de agentes que intervienen en la obra», y, además, mediante «mecanismos específicos» en materia de seguridad», supuestamente policiales.

La sentencia de ilegalización no basta

Respecto a las reclamaciones para apartar a ANV de los Gobiernos municipales, el ministro de Justicia, Mariano Fernández Bermejo, quiso precisar que la sentencia de ilegalización del partido proetarra, dictada por el Supremo el 22 de septiembre, no implica que los concejales pierdan sus actas. No obstante, siendo cierto que la ilegalización no permite disolver de forma genérica todos los ayuntamientos en los que detenta el poder, si sería posible hacerlo caso por caso cuando quede acreditado que los órganos de gobierno municipales han dado «cobertura o apoyo, expreso o tácito, de forma reiterada y grave, al terrorismo», tal y como establece el artículo 61.2 de la Ley de Bases de Régimen Local.

En todo caso, el socialista consideró que «es un buen aviso» el que Aralar y EA hayan dejado solo a los *abertzales* tras comprobar cómo ANV se negaba a condenar el asesinato de Uría.

El último jefe del 'comando Madrid' presume con «orgullo» de estar en la banda

AGENCIAS / MADRID

La mezquindad de los etarras no parece tener límites. Tan solo un día después de que la banda acribillara a balazos en pleno centro de Azpeitia al empresario Ignacio Uría, querido por toda la sociedad y del que lo peor que se puede decir es que fue un hombre entregado en cuerpo y alma a una compañía que ha creado riqueza y trabajo en el País Vasco, Arkaitz Goikoetxea Besabe, último líder del desarticulado *comando Vizcaya*, se declaraba ayer «muy orgulloso» de su militancia en la banda terrorista.

El pistolero, que acudió a la Audiencia para asistir al juicio que allí se sigue contra él por el intento de linchamiento de dos policías, denunció ante el juez la «opresión» que sufre su pueblo.

Tras proferir su sarta de sandeces, el asesino se negó a declarar, porque el tribunal madrileño «no tiene ningún tipo de legitimidad» como representante de un Estado.

Goikoetxea, detenido en julio pasado por orden del juez Baltasar Garzón, se enfrenta a una pena de 31 años de cárcel por participar, el 5 de agosto de 2001 en la localidad vizcaína de Portugalete, en un ataque con cócteles molotov en el que resultaron heridos dos agentes de la *Ertzaintza*.

Sí prestaron testimonio en el juicio los dos agentes de la Policía autonómica que sufrieron aquel atentado. Ambos explicaron al tribunal que entre 15 y 20 jóvenes que cubrían sus rostros con capuchas blancas y negras abordaron a gritos el coche patrulla en el que viajaban, y les arrojaron numerosos artefactos pirotécnicos, piedras y objetos cilíndricos. Ambos consiguieron escapar sanos y salvos.

CRISTALES Y BOMBAS. «Volaban los cristales y había cócteles molotov por todos los lados», relató uno de ellos con visible emoción.

La principal prueba que obra en la causa contra Goikoetxea es precisamente una de las capuchas que presuntamente debían ocultar su identidad, así como varios guantes en los que se hallaron unas muestras de ADN que coinciden plenamente con las que otro miembro del Cuerpo de Seguridad regional, que también testificó ante el tribunal de la capital de España, recogió en su día sin autorización judicial, de una copa de la que había bebido el terrorista.

▶ LA LUCHA ANTITERRORISTA

«Que se tomen un Valium»

En medio de una jornada de clamor popular contra el asesinato de Uría, el ex líder del PNV Arzallus dice que el fin de ETA implica «aguantar» y, quien no pueda, debe usar calmantes

• El presidente del Gobierno, José Luis Rodríguez Zapatero, y el líder del PP, Mariano Rajoy, viajaron en el mismo avión hasta Azpeitia para presentar sus condolencias a la familia.

AGENCIAS / AZPEITIA

El asesinato de Ignacio Uría no solo ha tenido la virtud de iniciar, parece que ya en serio, el desalojo de los proetarras de los ayuntamientos, sino que, además, provocó ayer una movilización popular unánime y masiva en contra de ETA como no se recordaba desde hacía tiempo. Eso sí, en medio del clamor contra los asesinos, también se pudo oír la voz disonante del ex presidente del PNV Javier Arzallus que, con bastante mal tono, dijo que «lo que le queda a la sociedad vasca es aguantar, porque ése es el mejor camino para acabar con la banda, más que las policías de Alfredo Pérez Rubalcaba».

Tras su insinuación de que el final del terrorismo será político y no policial, el *jeltzale* se sacó de la manga otra inspirada receta y, cuando le preguntaron qué salida les queda a las familias que sufren la persecución de la banda, comentó que lo mejor que pueden hacer «es tomar Valium», que es una marca de tranquilizante. En cuanto al crimen en sí, Arzallus, explicó que, en su opinión, la muerte se produjo porque «alguien del Azpeitia o del entorno del empresario lo señaló como objetivo».

Por fortuna no todo lo que sucedió ayer tuvo el sesgo de la ambigüedad, puesto que miles de personas salieron a la calle en España entera para, con su silencio, condenar el atentado. El acto más emotivo tuvo lugar sin duda en la propia Azpeitia, donde varios cientos de vecinos acompañaron a los familiares del fallecido en la concentración silenciosa que se celebró en la Plaza del Ayuntamiento.

Un poco antes, a las 10,30 horas, los empleados de la constructora Altuna y Uría, que regía el asesinado, se concentraron a las puertas de la sede de la compañía, muy próxima al lugar del atentado, para recordar al fallecido y condenar la barbarie etarra con 15 minutos de absoluto silencio.

Por supuesto, allí no estuvieron los afiliados al sindicato *abertzale* LAB, ausencia que se suma a la negativa de sus tres representantes en el comité de empresa a firmar el comunicado de condena aprobado el miércoles por sus compañeros.

Sí acudieron a la capilla ardiente el presidente del Gobierno, José Luis Rodríguez Zapatero, el líder del PP, Mariano Rajoy, y el *lehendakari* Ibarretxe, que fueron las personalidades más destacadas que fueron a presentar sus condolencias a los allegados de Uría.

Cientos de vecinos de Uría se concentraron en silencio en la plaza mayor de Azpeitia. / VINCENT WEST (REUTERS)

> Los trabajadores del **sindicato 'abertzale' LAB** no acudieron a la concentración de repulsa

Al margen de la calidad humana de dicho gesto, cabe reseñar que, como buena muestra del creciente entendimiento entre Ejecutivo y oposición en materia antiterrorista, socialista y *popular* incluso compartieron vuelo, por iniciativa del presidente, para viajar hasta Azpeitia y regresar posteriormente a Madrid.

De hecho, las delegaciones del PSOE y del PP llegaron incluso a coincidir a primera hora de la tarde en el interior del tanatorio.

A partir de las 19,00 horas la capilla quedó abierta al público y hoy el obispo de San Sebastián, Juan María Uriarte, oficiará el funeral.

Al margen de los políticos, gran parte del protagonismo correspondió a los dirigentes empresariales vascos, que también se conjuraron para resistir las amenazas de ETA. Así lo expresó el secretario general de la patronal vasca Confebask, José Guillermo Zubia, al proclamar que los responsables de las compañía «seguirán adelante» con el proyecto de la *Y* ferroviaria que deberá unir las tres capitales de la región norteña y que la banda ha puesto en el punto de mira de sus últimos ataques.

Muy similares fueron las palabras del director del Círculo de Empresarios Vascos, Enrique Porto, que insistió en la «firmeza» contra ETA y aseguró que nadie «cederá ni un milímetro» en las obras del AVE en aquella Comunidad. «Estamos hartos, con dolor con rabia» afirmó Porto, antes de denunciar que los asesinos «intentan liquidar a todos aquellos que no obedecen la imposición dictatorial y fascista de un anacrónico régimen del terror».

ANÁLISIS

La partida de la vergüenza y el miedo

Pocas imágenes reflejan mejor el atolladero vasco que la de los supuestos amigos de Ignacio Uría jugando a las cartas horas después de que el empresario fuera asesinado.

El tantas veces eufemísticamente llamado *conflicto vasco* debería llamarse más bien el *drama vasco*, pues solo esa expresión puede englobar imágenes tan hirientes para la sensibilidad de cualquier persona de bien como la de los compañeros del asesinado Ignacio Uría que, al rato del crimen, retomaron, como si tal cosa, su habitual partida de cartas en el mismo bar a cuya puerta su supuesto amigo acababa de recibir dos tiros a bocajarro.

Así lo puso ayer de manifiesto el prestigioso historiador Fernando García de Cortázar, quien señaló que la mencionada reunión lúdica es un «reflejo trágico» de la capacidad «destructora y encanalladora» del terrorismo, una lacra que, a su juicio, «no solo amordaza, sino que turba el juicio y hace que algunos se pongan más del lado de los verdugos que del de las víctimas».

Según el reciente premio nacional de Historia, la actitud del pueblo de Azpeitia, cuyo Ayuntamiento rigen los proetarras de ANV, demuestra que «la ideología nacional» que, según subrayó, se encuentra detrás de los asesinatos de ETA, «ha hecho estragos en la conciencia moral y en la cultura cívica del País Vasco y ha embotado los sentimientos más elementales de piedad hacia las víctimas».

Según el erudito, la actitud de los miembros de la *cuadrilla* a la que pertenecía Uría es «una muestra dramática de la normalización de la muerte ajena». «Es el testimonio trágico de que la violencia se ha convertido en parte del paisaje del País Vasco, en una forma vesánica, demente, de cultura alumbrada por la esquizofrenia moral generada por el terrorismo», argumentó.

Por su parte, el vicepresidente de la Fundación para la Libertad, Javier Elorrieta, explicó que la actitud del municipio guipuzcoano se debe a que «el pueblo vasco es cobarde» y «se adapta a la generalidad». A su juicio, se trata también de un «efecto colateral» de la negociación con ETA, en la que, según enfatizó, «se terminó por completo con el movimiento cívico». Además, reclamó la expulsión de ANV de las instituciones y «un gran pacto» entre PSOE y PP.

▶ ESCÁNDALO EN LA POLÍTICA LOCAL

El PP exige el cese del jefe de la FEMP por haber insultado a sus votantes

En un acto oficial, Pedro Castro llamó «tontos de los cojones» a quienes apoyan a la derecha

• Los alcaldes madrileños 'populares' amenazan con abandonar la Federación de Municipios si su colega de Getafe no dimite como máximo responsable de los consistorios españoles.

AGENCIAS / MADRID

En una nueva demostración de que la clase política española está convencida de que sus cargos derivan de algún tipo de voluntad divina que les coloca al margen de los ciudadanos, el socialista alcalde de Getafe y presidente de la FEMP, Pedro Castro, recurrió ayer al *no pasa nada* a la hora de justificar una de las mayores faltas de respeto por la voluntad democrática que se recuerdan.

El máximo dirigente de los municipios, que, por supuesto, no hizo el más mínimo ademán de dimitir, llamó «tontos de los cojones» a los votantes de la derecha durante un acto oficial de presentación de los Presupuestos de Getafe. Tras ni siquiera darse por aludido durante las primeras horas, el regidor no tuvo ayer más remedio que atender al aluvión de quejas contra él y, de mala gana, pidió «perdón» y comentó que sus palabras fueron «desafortunadas» y que comprende que «algunos se hayan sentido ofendidos». Eso sí, como él es el jefe de la Federación y los votantes conservadores tan solo unos seres anónimos que ni siquiera tienen despacho ni coche oficial, Castro declaró, como si tal cosa, que se trató de «una expresión coloquial» proferida al «calor del debate con unos vecinos, pero sin ninguna intención de ofender».

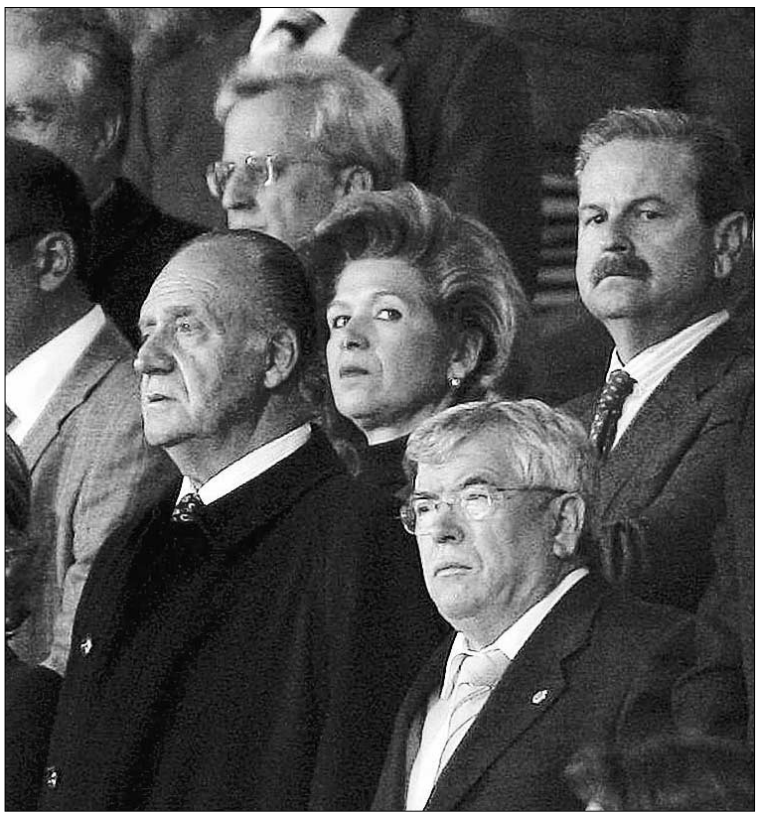

Junto al Rey, Pedro Castro, durante un partido del Getafe. / EFE

Por supuesto, ni el Partido Popular ni UPyD comparten la extremada laxitud del primer edil socialista y ambos reclamaron su dimisión como líder de la FEMP, un organismo en el que conviven alcaldes de todo signo político.

La indignación del partido de Rajoy es de tal calibre que, por boca de su secretario general en Madrid, Francisco Granados, aseguró que todos los alcaldes *populares* enviarán hoy mismo a la FEMP una carta expresando la repulsa a las declaraciones de Castro, y manifestando que, «si no dimite de manera inmediata» de su cargo, «los ayuntamientos del PP de la Comunidad de Madrid abandonarán la Federación».

MÁXIMA URGENCIA. Además, los conservadores convocarán «de manera urgente» plenos en los consistorios en los que gobiernan para ratificar esta decisión y, en el caso de los municipios en los que la formación de Génova está en la oposición, solicitará del mismo modo que se celebre un Pleno para exigir que se adopten idénticas medidas.

Las razones de la indignación *popular* las había dejado bien claras horas antes la *número dos* de la formación de Génova, María Dolores Cospedal, quien reclamó la cabeza política de Castro por sus «gravísimas» y «miserables» palabras. «No se puede consentir que una persona que hace ese tipo de comentarios presida los municipios», pues «ha demostrado un absoluto y enorme desprecio por los españoles y por la democracia», añadió la manchega.

En el mismo sentido se manifestó la presidenta de la Comunidad de Madrid, Esperanza Aguirre, que se sumó con entusiasmo a las reclamaciones de dimisión. A juicio de la jefa regional, los comentarios de Castro suponen un insulto a los 10.200.000 españoles que votaron al PP, al millón seiscientos mil madrileños que hicieron lo propio y al más del 40 por cien de getafenses que también dieron su confianza al partido.

Al margen de las declaraciones, ya antes de la amenaza de plante, el alcalde de Alcobendas, el *popular* Ignacio García de Vinuesa, que era vocal de la comisión de Función Pública y Recursos Humanos, así como representante de la Federación en la mesa de Diálogo Social, fue el primero en tomar cartas en el asunto y abandonó tales responsabilidades como muestra de repulsa hacia la actitud de su jefe.

Desde luego, ni dicho cese ni el aluvión de amenazas hizo demasiada mella en el PSOE, que, por boca de su secretario general en Madrid, Tomás Gómez, se limitó a instar a Esperanza Aguirre a que siga el ejemplo de Castro y pida disculpas por haber llamado «bellacos» a quienes cuestionaron su actuación tras los atentados de India.

Segovia 101. 0 FM

Éscucha la radio que todo lo ve

Esta Semana:

VENTAJAS DE REALIZAR LAS COMPRAS
EN LAS GRANDES SUPERFICIES.

Para tratar este tema contaremos en directo con:
D. Andrés Enciso, Director del Centro Comercial Luz de Castilla.
D. Roberto Santos, Técnico de Consumo de la Diputación de Segovia.
Dña. Helena Revuelta, Secretaria de la Junta Arbitral de Consumo.

"Tribuna Abierta" todos los viernes entre las 13 y 14 h. en Radio Intereconomía Segovia. Nada escapa a la mirada de "Tribuna abierta", el programa que trata los temas más candentes de la actualidad segoviana. Radio Intereconomía. La Radio que todo lo ve.

Haz tu denuncia. Propón temas. 921435326.
Intereconomiasegovia@intereconomia.com

▶ CATALUÑA

Acusan a Pujol de fomentar el racismo por decir que los foráneos son un problema

EUROPA PRESS / BARCELONA

La organización SOS Racismo de Cataluña proclamó ayer hoy que el ex presidente de la *Generalitat*, el convergente Jordi Pujol, «fomenta el racismo social» con su visión de la inmigración, recogida en un libro-entrevista de Salvador Cot y expresada públicamente el miércoles durante la presentación del ejemplar.

Concretamente, la entidad se refirió a una afirmación de Pujol en la que coincide con el ex presidente del *Parlament* Heribert Barrera en que es «más difícil» integrar a los inmigrantes latinoamericanos porque «les cuesta entender la catalanidad». «Sin el problema de la inmigración, estaríamos mucho mejor que nunca», declaró textualmente.

En un comunicado, SOS Racismo remarcó que no es la primera vez que el político analiza la realidad migratoria «desde argumentos xenófobos y demagógicos», y consideró que el ex jefe del Ejecutivo autonómico «ayuda a consolidar una imagen negativa de la población inmigrante fomentando el racismo social, origen de la fractura social ya presente en muchos municipios».

Para la ONG, «establecer categorías de ciudadanos en función del origen» es un «acto irresponsable impropio de un ex *president*». Además, SOS Racismo cree que Pujol es consciente de su responsabilidad como líder de opinión, por lo que sus palabras son aún «más rechazables».

▶'BARÓMETRO' DEL CIS

La crisis dispara la preocupación de los ciudadanos por el desempleo

Tres de cada cuatro españoles consideran que la falta de trabajo es el reto más acuciante al que se enfrenta la sociedad patria, muy por delante de los problemas económicos en general

• Frente al 71,5 por ciento de encuestados que se acuerda del paro, solo un 21,7 por ciento mencionó el terrorismo como una de sus angustias personales en el mes de noviembre.

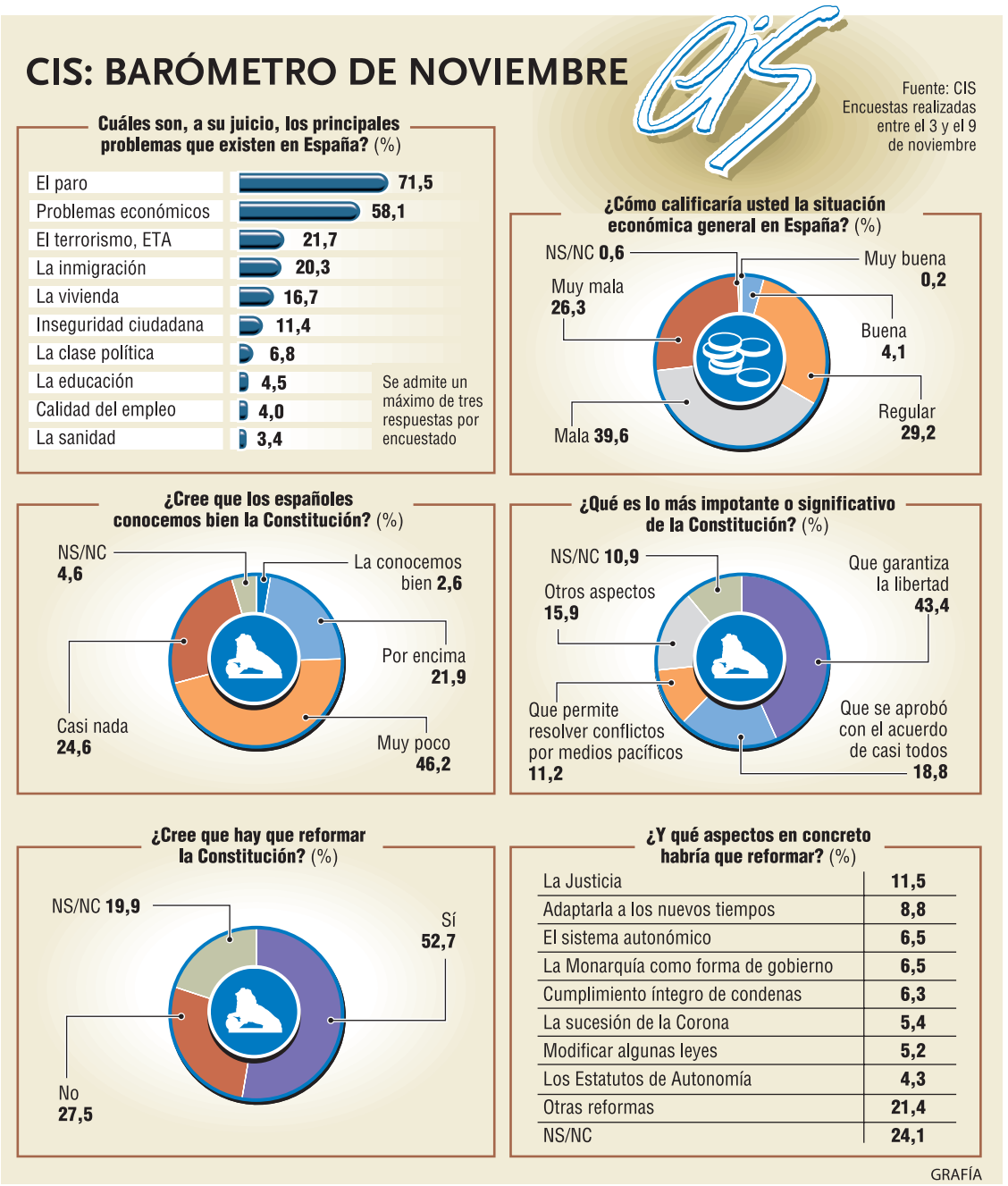

AGENCIAS / MADRID

En este mundo tan cambiante e imprevisible, el *Barómetro* del CIS tiene la nada desdeñable virtud de erigirse cada mes como una verdadera referencia, un norte en el que resulta siempre fácil reconocer la realidad. De hecho, el único reparo que cabe ponerle a las encuestas del Centro de Investigaciones Sociológicas es si merece la pena gastar tantísimo dinero en que cientos de personas se dediquen, por supuesto que con metódica precisión, a poner de relieve lo evidente. Costoso o no, lo cierto es que el sondeo de noviembre deja bien claro que la angustia por la omnipresente crisis económica ya ha calado en la sociedad española, hasta el punto de que casi tres de cada cuatro ciudadanos (exactamente el 71,5 por ciento) consideran al desempleo como su principal preocupación. Tan abultada cifra, que supone el máximo histórico, pone de manifiesto que la confianza del *hombre de la calle* en la economía ha tocado fondo, hasta situarse en su cifra más baja de los últimos años.

De hecho, un 65,9 por ciento de los interrogados sostiene que la situación económica actual es «mala» o «muy mala», y tan solo un 4,3 por ciento la estima «buena» o «muy buena». Un 29,2 por ciento dice verla «regular».

Eso sí, por más que las cosas se vean negras a día de hoy, lo cierto es que la sociedad está persuadida de que dentro de un año la situación habrá remontado un poco el vuelo. Así, el sondeo del instituto público pone de relieve que la coyuntura será mejor a finales de 2009 a juicio del 14 por ciento de los sondeados, frente al 13,7 por ciento que pensaba lo mismo el mes anterior. En consecuencia, son menos quienes creen que empeorará (un 43,7 por ciento, en contraste con el 44,9 por ciento de octubre).

TAMBIÉN LOS ETARRAS. Tras la inquietud por el desempleo, que el pasado mes también encabezaba la lista de preocupaciones con un 64,9 por ciento, se sitúan los problemas de índole económica en general, que fueron citados por el 58,1 por ciento, casi cuatro puntos más que el mes anterior, y el terrorismo, que desciende ligeramente y es mencionado por el 21,7 por ciento -cabe recordar que la encuesta se realizó antes del asesinato de Ignacio Uría, un hecho que, sin duda, disparará las alarmas en diciembre.

Con respecto a la situación política, los datos tampoco son demasiado optimistas, puesto que, en opinión de un 36,8 por ciento, es «mala» o «muy mala», pese a todo casi cuatro puntos menos que el mes anterior, mientras que el 15,9 por ciento la considera «buena» o «muy buena», porcentaje casi tres puntos superior al de 30 días antes. En la misma tónica de ligera mejoría, los ciudadanos también están persuadidos de que el escenario público será mejor dentro de 12 meses, una fe que comparte un 12,2 por ciento de entrevistados (11,2 por ciento en octubre), mientras que un 54,6 por ciento sospecha que todo seguirá igual, 9,5 puntos más que en octubre.

Constitución, ¿eso qué es?

OTR-PRESS / MADRID

Tal y como viene sucediendo durante los últimos lustros, el último *Barómetro* del CIS dedicado a la Constitución, que mañana cumple 30 años, refrenda el tirón de orejas a los españoles, puesto que nada menos que un 59,7 por ciento de los ciudadanos admite que conoce la Carta Magna *muy poco* o *casi nada*. Quizá sea precisamente la osadía que siempre suele ir aparejada a la ignorancia la que motiva que, pese a todo, el 52,7 por ciento se declara sin rubor a favor de reformar el texto.

Eso sí, cuando se les pregunta qué aspectos concretos modificarían, el mayor porcentaje (24,1 por ciento) *no sabe o no contesta,* seguido de un 11,5 por ciento que responde *la reforma de la Justicia* y un 8,8 por ciento que señala que hay que *actualizarla para adaptarla a los nuevos tiempos.*

Lo mejor de la Constitución, según un 43,4 por ciento de los españoles, es que *garantiza la libertad.*

En cuanto a la Transición, el 75,7 por ciento de los encuestados cree que es motivo de orgullo para todos los ciudadanos, porque se hizo de una forma civilizada, opción que señala el 35,7 por ciento.

En cuanto al resto del Estado, el desconocimiento palmario es también el rasgo más definitorio, puesto que, cuando se pregunta a los ciudadanos por las más altas instituciones, como el Congreso, el Senado, el Tribunal Constitucional o el Consejo General del Poder Judicial, los resultados son muy similares: una parte muy significativa de la sociedad desconoce quién las dirige y ni siquiera está seguro de a qué se dedican.

▶ TRAGEDIA EN BARAJAS

El MD-82 quedó calcinado.

El presidente de Spanair afirma que las causas del accidente aún son desconocidas

AGENCIAS / MADRID

El presidente ejecutivo de Spanair, Lars Lindren, se limitó ayer a representar su papel de alto ejecutivo al servicio de la empresa y resumió la tesis de la compañía con la afirmación de que «es frustrante» para las víctimas del accidente aéreo de Barajas del 20 de agosto tener que albergar «dudas de lo que pasó en el accidente».

Eso sí, cree que es necesario «esperar» a las conclusiones de la investigación, al igual que está haciendo su empresa, que está pendiente de la versión oficial para conocer cuáles fueron los motivos de la tragedia.

En cuanto al trato recibido por los pasajero del vuelo, muchos de los cuales se han quejado de una cierta desatención de Spanair, Lindren señaló que la aerolínea aún mantiene contacto con las víctimas y que las oficinas de asistencia continúan abiertas en Las Palmas y Madrid. De hecho, señaló que no hay tiempo límite y los perjudicados podrán acudir a ellos hasta que lo necesiten.

Respecto a las insinuaciones de diversos supervivientes, que han declarado ante el juez que la aerolínea presionó a mecánicos y pilotos para que el MD-82 saliera a pesar de posibles fallos, Lindren desmintió tales acusaciones porque «nadie puede especular sobre las causas del accidente».

Del mismo modo, el presidente, que aseguró que se encontraba en Barajas en el momento del siniestro, se mostró convencido de que la comisión «va a llegar a una conclusión» que dará respuesta a las preguntas de «todo el mundo», porque también la *familia* de Spanair, dijo, «se pregunta qué ocurrió».

Finalmente, indicó que en los meses posteriores al accidente la aerolínea «perdió» pasajeros, pero ahora ha recuperado el número de viajeros que tenía antes de agosto «de una manera incluso más rápida de la prevista».

Cada mes con El Adelantado

N°21

SÁBADO, 6 DE DICIEMBRE en tu kiosco. Resérvalo

GRATIS todos los primeros sábados de cada mes con EL ADELANTADO DE SEGOVIA

Un agente de Policía escolta a Maximino Couto hasta el coche después de que éste declarase en los juzgados de Pontevedra. / EFE

Estudian un nuevo brazalete multialarma contra el maltrato

Se trata de una pulsera que envía señales de alerta tanto al centro de seguimiento que vigila a los agresores como a las comisarías de Policía y los familiares de la persona amenazada

• Además de la protección de las mujeres, el objetivo del dispositivo es obtener pruebas físicas en los casos en que se quebrantan las órdenes de alejamiento dictadas por el juez.

EUROPA PRESS / MADRID

Tal y como era de esperar después del trágico suceso acontecido el pasado sábado en Pontevedra, cuando un recluso mató a su novia durante un permiso penitenciario porque falló el sistema de vigilancia que llevaba incorporado al cuerpo, ahora desde la administración central se trata de poner soluciones para que un hecho similar no se vuelva a repetir.

El Ministerio de Igualdad está estudiando el «desarrollo tecnológico» de las distintas empresas que fabrican pulseras telemáticas de localización en busca de un método multialarma capaz de trasladar una emergencia de forma simultánea a los distintos dispositivos que se determinen, entre los que podría estar la Policía, o incluso, los familiares de la víctima, según explicó ayer el delegado del Gobierno para Violencia de Género, Miguel Lorente.

En el Consejo de Ministros del pasado 21 de noviembre, la cartera de Igualdad decidió dedicar en 2009 un presupuesto de cinco millones de euros para contratar brazaletes de localización que mantengan a los acusados por delitos de violencia de género alejados de sus presuntas víctimas durante el proceso judicial.

Según el informe aprobado, además de la protección de la mujer, el objetivo es que ella tenga pruebas físicas si hay quebrantamientos de la orden de alejamiento. En concreto, el Ministerio calcula que «entre 3.000 y 4.000 agresores» son susceptibles de acabar llevando estos dispositivos, similares a las que ya están funcionando en la Comunidad de Madrid, y que conectan al maltratador con la víctima, de forma que no solo le mantienen alejado de zonas físicas como el domicilio, sino que le impiden acercarse a su persona, tal como detalló Lorente.

Según argumentó, estos aparatos, que podrían estar funcionando en abril o marzo del año que viene, no tienen relación con el empleado en el caso de Pontevedra, un sistema GPS que utiliza Instituciones Penitenciarias para tener localizados a los reclusos que obtienen el tercer grado y mantenerles alejados de determinadas áreas físicas.

Por contra, los brazaletes de Igualdad serán decretados por un juez «siempre con un razonamiento motivado y proporcional a la circunstancia que se intenta abordar», comentó el delegado de Violencia de Género, quien incidió en que «son medidas que no las dicta la Administración», sino el sistema judicial. Lo que se va a poner en marcha es un sistema diferente, porque es para personas que no están condenadas a prisión. Se trata de una «medida cautelar» sobre gente «que aún tiene presunción de inocencia» pero que se considera un riesgo para la víctima.

EN DETALLE

Sin privilegio alguno

El Sindicato Unificado de Policía (SUP) solicita más medidas para luchar contra la violencia de género y además se muestra partidario de que los maltratadores no gocen de permisos penitenciarios.

El Sindicato Unificado de Policía (SUP) reivindicó ayer la necesidad de «más medios» para luchar contra la violencia de género y, además, se mostró partidario de privar a los maltratadores de permisos carcelarios. «Hay que revisar los planteamientos para acabar contra esta lacra y garantizar unos mínimos óptimos para preservar la seguridad de las mujeres», manifestó el secretario general del SUP en Galicia, José Freire.

Durante su intervención, Freire atribuyó a los políticos la responsabilidad de que con cada nueva víctima se evidencie el fracaso de la lucha contra la violencia machista, dado que «venden a bombo y platillo planes que son una continua mentira porque resultan ineficaces en la defensa de las féminas».

El secretario general de SUP alertó de que el objetivo es «imposible de cumplir», ya que la dotación policial no crece en la misma proporción que el aumento que registra la concesión de órdenes de protección, 36.000 en todo el Estado desde el año 2004 frente a los 600 policías encargados del servicio de protección, prevención y asistencia a las víctimas. En el caso de Galicia, hay 34 agentes designados para atender 1.499 órdenes de alejamiento.

Además de aumentar la dotación policial, reclamó cambiar otros aspectos, como el tratamiento jurídico de los maltratadores, a los que se refirió como «psicópatas».

▶ TURISMO

Un crucero con 122 personas a bordo queda encallado en la Antártida

EFE / BRUSELAS

Las vacaciones se están convirtiendo últimamente en un *peligro*. Al menos, eso deben de pensar los 122 pasajeros de un crucero que quedó varado ayer en la Antártida. Patrullas de rescate de Argentina y Chile se dirigían hacia la zona para auxiliar a la embarcación y apoyar la evacuación, según informaron fuentes oficiales.

Mariano Mémoli, titular de la Dirección Nacional del Antártico del país, afirmó que la embarcación *Ciudad de Ushuaia* quedó encallado «sobre piedra» en la Bahía Guillermina, entre las bases argentinas de Brown y Primavera, al noroeste de la península antártica.

«No hay heridos ni peligro de hundimiento. La gente está bien y todavía no hay derrame de combustible, pero puede haberlo», explicó Mémoli a una televisión.

El buque, de bandera panameña pero propiedad de una empresa argentina, transporta 89 pasajeros y 33 tripulantes. «En esa zona hay una patrulla combinada de Argentina y Chile. El barco chileno está más cerca que el argentino, que tardará unas siete horas en llegar», agregó.

Los pasajeros del *Ciudad de Ushuaia* serán evacuados a otros dos cruceros turísticos que también navegan por la región, situada a unos 1.300 kilómetros al sur de Ushuaia y cuya situación climática es «benigna, aunque se registran temperaturas bajo cero», declaró Mémoli.

▶ MEDIO AMBIENTE

La UE negocia los puntos más polémicos del paquete climático

EFE / BRUSELAS

Los ministros europeos de Medio Ambiente negocian los detalles más polémicos del paquete de medidas sobre cambio climático que la UE quiere aprobar antes de finales de año, para conseguir una reducción del 20 por ciento de las emisiones de gases de efecto invernadero antes de 2020. Hay preocupación en torno al coste que supondría aplicar las normas propuestas por la Comisión Europea (conocidas como el 20-20-20, porcentaje de reducción de emisiones, eficiencia energética y uso de renovables para ese año).

González Alfonso, periodista cubano, disidente y ahora premiado por RSF

El profesional cumple una condena de 20 años de cárcel y encarna las dificultades que el régimen castrista impone a los medios

• Reporteros sin Fronteras distingue uno de los detenidos en la llamada 'primavera negra' de 2003, acusado de «atentar contra la integridad territorial» de la isla caribeña.

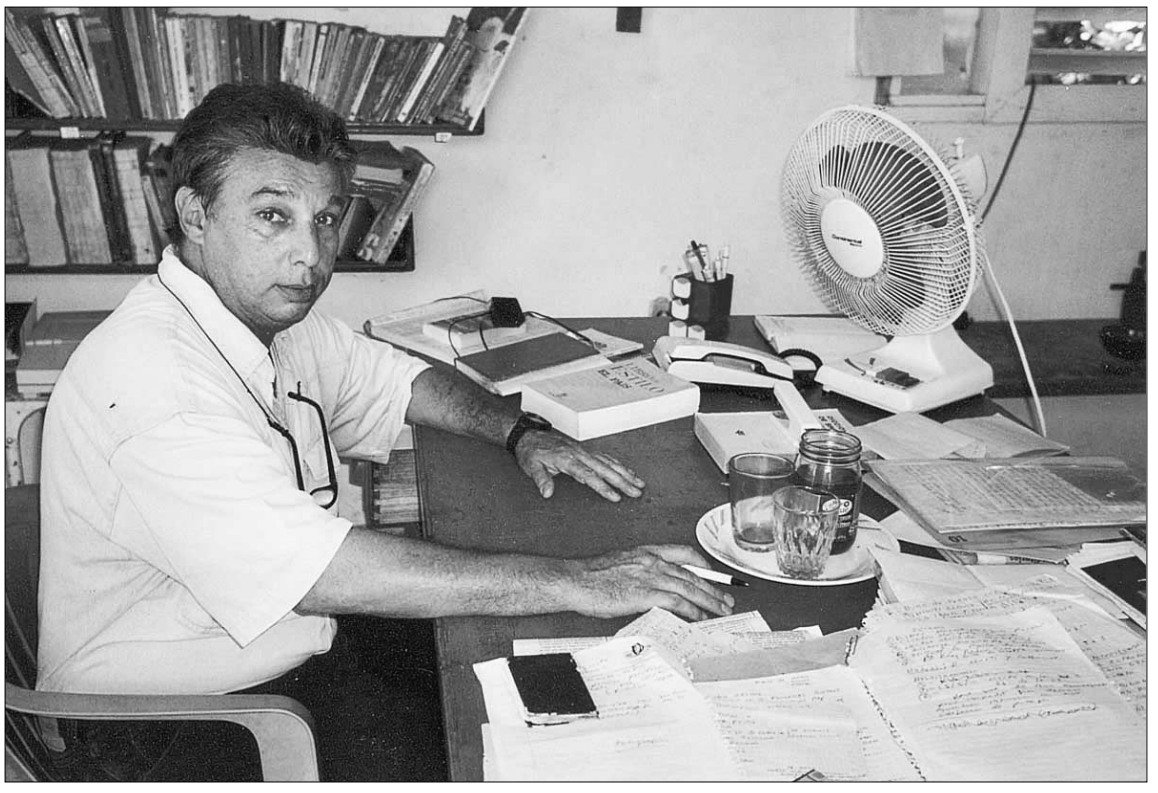

En prisión desde 2003, su delicado estado de salud le ha llevado hasta en cuatro ocasiones al hospital. / EFE

L. M. PASCUAL (EFE) / PARÍS

El cubano Ricardo González Alfonso, uno de los disidentes arrestados durante la *primavera negra* de 2003, fue elegido ayer periodista del año por Reporteros Sin Fronteras (RSF), que pretende así llamar la atención sobre la situación que sigue viviendo la libertad de expresión en la isla.

Impulsor de la revista *De Cuba*, el galardonado encarna las dificultades que el régimen castrista impone a los medios que se resisten a seguir la línea oficial.

Desde la prisión de La Habana en la que cumple una condena de 20 años de cárcel, González Alfonso logró enviar un mensaje a través de su esposa que leyó su colega Alejandro González, quien recogió el premio en su nombre. «Este presente no es el fin de los tiempos, sino el preludio de una época en la que no habrá rejas», apuntó por boca de su amigo, liberado en febrero pasado.

«En mi cautiverio, mis convicciones se han reforzado y estoy seguro de que la lucha pacífica merece la pena. Pese a las duras condiciones que sufrimos, seguiremos luchando por una Cuba con libertad de opinión», aseguró.

El acto estuvo marcado por la emoción, porque la situación de González Alfonso es inquietante dado su delicado estado de salud, que le ha llevado hasta en cuatro ocasiones al hospital.

Nacido en 1950, el periodista pasó a los medios independientes procedente de la televisión estatal, donde se ocupaba de programas infantiles. Colaboró con *Cuba Press*, fue corresponsal de RSF en la isla y participó de forma activa en *De Cuba*. El primer número de esta publicación bimensual vio la luz en diciembre de 2002 y en sus páginas aparecían temas hasta entonces tabú, como el racismo o el llamado *proyecto Varela*, que reclamaba una apertura del régimen.

ACUSACIONES. Cuando, dos meses más tarde salió a la venta el segundo número, sus responsables fueron detenidos, entre ellos González Alfonso. Fue acusado de ser un «soldado de Estados Unidos» y de haber atacado «la independencia y la integridad del país».

Su permanencia en prisión de «prueba que no todo va bien en la isla, pese a que hay que reconocer que la llegada de Raúl Castro al poder ha ido acompañada de alguna apertura», apuntó el secretario general de RSF, Jean-François Julliard. «Pero no tenemos que llevarnos a engaño. Todavía hay 23 periodistas encarcelados».

Los principales destinatarios del mensaje, dijo Julliard, son la comunidad internacional, en particular la Unión Europea, «que debe dialogar con La Habana siempre y cuando eso se traduzca en avances en favor de los derechos humanos».

Lotería Nacional
SORTEO DEL JUEVES

SORTEO 97/08

SORTEO DEL DÍA 4 DE DICIEMBRE DE 2008

Seis series de 100.000 billetes cada una

Lista acumulada de las cantidades que han correspondido a cada una de las seis series de los números premiados, clasificados por su cifra final

Estos premios caducan a los tres meses, contados a partir del día siguiente al de la celebración del sorteo

0		1		2		3		4		5		6		7		8		9	
Números	Euros/Billete	Números	Euros/Billete	Números	Euros/Billete	Números	Euros/Billete	Números	Euros/Billete	Números	Euros/Billete	Números	Euros/Billete	Números	Euros/Billete	Números	Euros/Billete	Números	Euros/Billete
37100	300	37101	300	37102	300	37103	330	37104	300	37105	330	37106	300	37107	330	37108	300	37109	300
37110	300	37111	300	37112	300	37113	330	37114	300	37115	330	37116	300	37117	330	37118	300	37119	300
37120	300	37121	300	37122	300	37123	330	37124	300	37125	330	37126	300	37127	330	37128	300	37129	300
37130	300	37131	300	37132	300	37133	330	37134	300	37135	330	37136	300	37137	330	37138	360	37139	300
37140	300	37141	300	37142	8.100	**37143**	**300.000**	37144	8.100	37145	330	37146	360	37147	330	37148	300	37149	300
37150	300	37151	450	37152	300	37153	330	37154	300	37155	330	37156	300	37157	330	37158	300	37159	300
37160	300	37161	300	37162	300	37163	330	37164	300	37165	330	37166	300	37167	330	37168	300	37169	300
37170	300	37171	300	37172	300	37173	330	37174	300	37175	330	37176	300	37177	330	37178	300	37179	300
37180	300	37181	300	37182	300	37183	330	37184	300	37185	330	37186	300	37187	330	37188	300	37189	300
37190	300	37191	300	37192	360	37193	330	37194	300	37195	330	37196	300	37197	330	37198	300	37199	300
91600	300	91601	300	91602	300	91603	330	91604	300	91605	330	91606	300	91607	330	91608	300	91609	300
91610	300	91611	300	91612	300	91613	330	91614	300	91615	330	91616	300	91617	330	91618	300	91619	300
91620	300	91621	300	91622	300	91623	330	91624	300	91625	330	91626	300	91627	330	91628	300	91629	300
91630	300	91631	300	91632	300	91633	330	91634	300	91635	330	91636	300	91637	330	91638	360	91639	300
91640	300	91641	300	91642	300	91643	480	91644	300	91645	330	91646	360	91647	330	91648	300	91649	300
91650	300	91651	300	91652	300	91653	330	91654	300	91655	330	91656	300	91657	330	91658	300	91659	300
91660	300	91661	300	91662	300	91663	330	91664	300	91665	330	91666	300	91667	330	91668	300	91669	300
91670	300	91671	300	91672	300	91673	330	91674	300	91675	330	91676	300	91677	330	91678	300	91679	300
91680	300	91681	300	91682	300	91683	330	91684	300	91685	330	91686	300	91687	330	91688	4.665	**91689**	**60.000**
91690	4.665	91691	300	91692	360	91693	330	91694	300	91695	330	91696	300	91697	330	91698	300	91699	450
Terminaciones		**Terminaciones**		**Terminaciones**		**Terminaciones**				**Terminaciones**		**Terminaciones**		**Terminaciones**		**Terminaciones**		**Terminaciones**	
460	150	001	150	352	150	7143	1.230			1935	780	6376	750	0677	780	38	60	419	150
830	150	151	150	762	150	143	480			525	180	9346	810	7	30			699	150
				92	60	933	180			5	30	206	150						
						43	180					46	60						
						3	30												

ESTE SORTEO ADJUDICA 2.127.000 DÉCIMOS PREMIADOS POR UN IMPORTE TOTAL DE 12.600.000 EUROS

PREMIO ESPECIAL	FRACCIÓN	SERIE	PREMIO ACUMULADO
1.170.000 € Núm. 37143 PRIMER PREMIO	3.ª	3.ª	1.200.000 €

INSTRUCCIONES PARA LA CONSULTA DE ESTA LISTA

1.ª Compruebe si la fecha del sorteo y el dibujo que figuran en la parte superior de la lista coinciden con los de su billete o décimo.

2.ª En cada columna, y sólo en ella, están todos los premios y reintegros que han correspondido a todos los números que terminan con la cifra grande que la encabeza, clasificados en dos grupos: números completos y terminaciones.

Por ejemplo, si su número termina en 1, ha de fijar su atención únicamente en la columna encabezada con un uno. **Los premios indicados en la columna «euros/billete» son los que corresponden a un billete, o sea, a diez décimos.**

3.ª Vea si en la columna de números aparece el que V.d. juega y, si así fuera, a la derecha encontrará acumulado el importe total de los premios que han correspondido al billete, con excepción de los especiales que figuran ya acumulados en el recuadro inmediatamente anterior a estas instrucciones.

4.ª Si no está su número completo puede tener premio en el grupo de terminaciones. Si las hay de cuatro cifras y su número las tiene igualmente dispuestas, a la derecha encontrará el total de premios que han correspondido a todos los números que terminan con esas cuatro cifras.

Si no tiene premio por terminación de cuatro cifras, o no las hay, proceda en la misma forma con las terminaciones de tres cifras, en su caso con las de dos y, finalmente, con las de una.

▶TERRORISMO EN BOMBAY

Las Fuerzas de Seguridad indias están en alerta máxima ante el riesgo de un nuevo ataque insurgente. / JAYANTA SHAW (REUTERS)

Una nueva amenaza islamista pone en alerta tres aeropuertos indios

El Ejército vigila los principales aeródromos después de que un 'e-mail' avisara de posibles ataques entre los días 3 y 7, con motivo del aniversario de la demolición de la mezquita Babri

• El templo, situado en Ayodhya, fue destruido el 6 de diciembre de 1992 por radicales hindúes. El hecho originó una ola de violencia en la que murieron miles de personas.

J. ARÉVALO (EFE) / NUEVA DELHI

Una amenaza de atentado con ocasión del aniversario de una de las fechas más sensibles de la Historia reciente de India, la demolición de la mezquita Babri, llevó ayer a las autoridades a poner en estado de alerta máxima tres grandes aeropuertos.

Los aeródromos de la capital, Nueva Delhi, y de las ciudades sureñas de Bangalore y Chennai fueron catalogados como «hipersensibles», lo que supuso un refuerzo doble de su seguridad con vigilancia de las Fuerzas Aéreas y despliegue de efectivos adicionales en tierra. «Como es habitual, estamos preparados» para afrontar la alerta de atentado, afirmó el teniente Fali Homi Major.

El uniformado participó el pasado miércoles en una reunión organizada por el ministro de Defensa, A.K.Antony, con los jefes de los tres Ejércitos del país para estudiar los peligros terroristas que afronta India y diseñar medidas de prevención. «Obtuvimos informes de Inteligencia según los cuales militantes de Pakistán o Afganistán planeaban atacar aeropuertos antes del aniversario de la demolición de la Mezquita Babri», explicó una fuente oficial que pidió el anonimato.

El templo, situado en la localidad norteña de Ayodhya, fue destruido el 6 de diciembre de 1992 por grupos radicales hindúes que mantenían que había sido levantado sobre el lugar de nacimiento del dios Ram. Miles de personas murieron en la ola de violencia desatada tras la demolición del edificio religioso.

Además, aquel episodio sirvió de pretexto a los terroristas islámicos, que atentaron en varios puntos estratégicos de la ciudad de Bombay en marzo de 1993 y mataron a 257 personas.

En mayo de 2007, un tribunal condenó a 100 personas por aquel hecho, entre ellos sus dos principales instigadores, los mafiosos indios Dawud Ibrahim y Tiger Memon, que están aún prófugos de la Justicia.

LO NIEGAN. El Gobierno de Pakistán volvió a negar ayer que Ibrahim y Memon estén en su territorio, tras la renovada demanda india de entrega de fugitivos después de los últimos ataques en su capital financiera.

Habitualmente, las fuerzas indias de seguridad elevan su nivel de alerta cuando se aproxima esa fecha u otras consideradas sensibles, como el Día de la República (26 de enero).

Pero en esta ocasión, como reveló una fuente de alto rango de los servicios de seguridad, se ha registrado una amenaza específica contra los tres aeropuertos, que fue recibida en el periódico *Indira Gandhi* de Nueva Delhi por correo electrónico.

El mensaje, que alertaba de un atentado entre los días 3 y 7 de este mes, estaba suscrito por la organización Deccan Muyahidin, el mismo desconocido grupo que se atribuyó el asalto de Bombay que costó la vida a más de 180 personas y heridas a tres centenares de ciudadanos.

El rastreo de la cuenta de correo permitió determinar que fue enviado desde la ciudad paquistaní de Lahore por un miembro del grupo Lashkar e Toiba (LeT), la misma organización que atentó la semana pasada.

Esos ataques también llevaron a las autoridades a poner el pasado 28 de noviembre en alerta máxima los principales aeropuertos del país, con el despliegue de personal adicional en terminales y perímetros de las instalaciones, de agentes de paisano y perros entrenados, y el embarque de efectivos de seguridad en vuelos considerados sensibles.

Pakistán promete «medidas enérgicas»

El presidente de Pakistán, Asif Ali Zardari, prometió ayer tomar «medidas enérgicas» contra los elementos de su país que estén envueltos en los atentados de la semana pasada en Bombay, según informó durante una reunión en Islamabad con la secretaria de Estado de Estados Unidos, Condoleezza Rice. Ésta, por su parte, declaró que encontró a los dirigentes paquistaníes «centrados» y «comprometidos» en la lucha contra el terrorismo, aunque les recordó que deben avanzar «con urgencia y transparencia» contra los extremistas. Por otro lado, el grupo paquistaní Jama'at ud Dawa negó cualquier tipo de relación con el Lashkar e Toiba, sospechoso de los atentados.

«El Gobierno no solo colaborará en la investigación, sino que también tomará medidas enérgicas contra cualquier elemento paquistaní implicado en el atentado», indicó el texto oficial publicado por el Ejecutivo.

EL ANÁLISIS

La enemistad llega al criquet y a Bollywood

Los ecos de la violencia, y con ello de la división entre India y Pakistán, han alcanzado la industria cinematográfica y el deporte que más une a los dos países vecinos.

El críquet y el cine de Bollywood, los dos fenómenos que más acercan a indios y paquistaníes, sufren las consecuencias de la masacre de Bombay con la cancelación de torneos y el recelo hacia artistas de Pakistán.

La popular serie mundial organizada por la Liga India de Críquet (ICL) se ha suspendido tras los atentados, mientras que corre serio peligro la visita de la selección india a Pakistán, prevista para el mes de enero.

El ministro de Exteriores de Nueva Delhi, Pranab Mukherjee, no quiso pronunciarse sobre la serie de partidos previstos entre ambos equipos rivales, un evento deportivo muy esperado que se ha visto enturbiado por la escalada de tensión. «No deberíamos mezclar el deporte con la política», afirmó el jugador de críquet de la ICL Rakesh Patel, quien sin embargo dijo «entender» que algunos deportistas indios no quieran ir a Pakistán.

Además, la selección inglesa, a quien el equipo indio endosó un 5-0 en sus últimos enfrentamientos en noviembre, tenía previsto jugar la revancha en Bombay, pero se ha decidido cautelarmente trasladar los partidos a la ciudad meridional de Chennai.

Incluso la Copa Mundial de 2011, que debía tener lugar en India, Pakistán y Sri Lanka, podría llevarse ahora a Australia y Nueva Zelanda a causa del deterioro de la seguridad.

Pero las aguas no solo bajan revueltas en el mundo del deporte, sino también en la industria cinematográfica.

El presidente de las juventudes del Shiv Sena, partido hinduista que gobierna Bombay, Abhijit Pansi, aseguró que su formación hará todo lo posible para que artistas paquistaníes «no participen en películas rodadas en India o incluso en programas de televisión».

Según el presidente de la cadena de cines Fun Cinemas, Vishal Kapoor, la industria cinematográfica india espera unas pérdidas «de entre el 20 y el 25 por ciento» en el próximo mes a causa de los ataques terroristas, que han acabado con la vida de 188 personas.

▶ JUSTICIA

Un rumano gana un proceso al Estado por sufrir torturas durante el comunismo

EFE / BUCAREST

El disidente anticomunista Vasile Paraschiv, de 80 años, se ha convertido en el primer rumano que gana un proceso al Estado por las torturas a las que fue sometido por la policía política Securitate durante el régimen comunista.

Según una sentencia del Tribunal de Bucarest hecha pública ayer, Paraschiv recibirá indemnizaciones por los sufrimientos morales y físicos, y por daños materiales, de un total de 300.000 euros, después de haber solicitado un millón.

Paraschiv, obrero militante del Partido Comunista Rumano, abandonó esta formación en 1968 y trató de organizar un sindicato libre de los trabajadores según el modelo occidental.

Por su actividad fue detenido por la Securitate, torturado y luego encerrado en un hospital psiquiátrico donde, según confiesa en sus memorias, conoció «el infierno en la tierra».

El militante envió innumerables cartas al dictador Nicolae Ceausescu y a las instituciones del Estado denunciando la violación de los derechos humanos en Rumanía. Formó parte del grupo del escritor disidente Paul Goma y fue detenido una vez más en 1977, en la casa de éste.

Publicó en 2008 un libro autobiográfico *Así no podemos más, camarada Nicolae Ceausescu*, en el que recuerda los sufrimientos, persecuciones y torturas soportados durante el comunismo.

▶ SOMALIA

Moratinos afirma que el rapto de Cendón podría prolongarse

EFE / SANTIAGO

La familiares del fotógrafo gallego José Cendón y del periodista británico Colin Freeman, secuestrados el mes pasado en Somalia, temen que sus captores puedan retenerlos y no liberarlos antes de las festividades navideñas.

Responsables del Ministerio de Exteriores, que contactan diariamente con los allegados, aconsejaron que tengan «calma y paciencia», ya que es posible que el secuestro se prolongue, señaló Julia, la hermana de José.

La mujer indicó que le explicaron que los delincuentes han establecido contacto con las autoridades y que «parece que están más receptivos a una negociación».

Un hombre escucha la entrevista de Putin realizada en un programa de la televisión rusa. / MIKHAIL MORDASOV (REUTERS)

Putin avanza que Obama ha iniciado una nueva era de relaciones con Rusia

El primer ministro confía en que el cambio de Gobierno en EEUU será «positivo» para el país. Descarta volver al Kremlin antes de 2012

• El político moscovita asegura que el Ejecutivo de Medvédev mantendrá en el futuro su presencia militar en las regiones separatistas georgianas de Abjasia y Osetia del Sur.

IGNACIO ORTEGA (EFE) / MOSCÚ

El primer ministro ruso, Vladímir Putin, expresó ayer su confianza en que el presidente electo de Estados Unidos, Barack Obama, traiga «cambios positivos» y descartó volver al Kremlin antes de las elecciones de 2012. «Tenemos esperanza en que mejoren las relaciones con Washington y ahora nos están llegando esas señales», señaló el político en su intervención en un programa de televisión.

Putin destacó el hecho de que la OTAN tomara esta semana la decisión de reanudar los contactos con Moscú y, al mismo tiempo, acordara no conceder a Georgia y Ucrania el Plan de Acción para la Adhesión (MAP), considerado la antesala del ingreso. «Ya hemos oído decir a varios expertos muy cercanos al presidente electo y a sus asesores de que no es necesario precipitarse, que no hay que estropear las relaciones con Rusia», comentó.

«Escuchamos que es necesario revisar la utilidad del despliegue de elementos del escudo antimisiles norteamericano en Polonia y en la República Checa», que Moscú considera una amenaza directa para su seguridad.

El *premier*, que asumió el cargo de primer ministro en mayo pasado, apuntó que, «si esto no son solo palabras y se aplica en la práctica, nuestra reacción será adecuada y nuestros socios norteamericanos lo notarán».

Por otra parte, descartó volver al Kremlin antes de los comicios presidenciales previstos para 2012, al tiempo que consideró acertado modificar la Constitución para ampliar de cuatro a seis años el mandato presidencial. «Las próximas elecciones en Rusia son en 2012 y considero que cada uno en su puesto debe cumplir con su deber. No hay que romperse la cabeza pensando en lo que ocurrirá dentro de cuatro años. Llegado el momento, ya veremos», indicó.

Putin añadió que el presidente «Dimitri Medvédev y yo somos un tándem muy eficiente, trabajamos juntos ya muchos años y me gusta cómo se desarrolla nuestra cooperación en estos momentos desde el punto de vista de la eficacia del trabajo».

En cuanto a la reforma constitucional, señaló que «seis años para el dirigente en un país tan complicado como éste están justificados». La ampliación del mandato presidencial propuesta por Medvédev en su primer discurso sobre el estado de la nación disparó los rumores sobre el posible retorno al Kremlin del actual primer ministro.

LAS DECLARACIONES

«Iraq nunca atacó a EEUU, mientras que en Osetia agredieron a nuestros soldados»

«Medvédev y yo somos un tándem muy eficiente»

«Rusia ya tiene un acuerdo con Venezuela para poder utilizar sus puertos»

«Superaremos la crisis con pérdidas mínimas»

PRESENCIA MILITAR. A su vez, Putin aseguró que Rusia mantendrá en el futuro su presencia militar en las regiones separatistas georgianas de Abjasia y Osetia del Sur. «Los acuerdos de cooperación suscritos son la mejor garantía de que Moscú no tiene intención de abandonar la región», señaló.

Además, indicó que, si Georgia no hubiera protagonizado la agresión militar contra Osetia, el Kremlin habría proseguido los esfuerzos para la reunificación de Georgia». «Sus dirigentes protagonizaron un baño de sangre y exterminaron a ciudadanos inocentes, arrasaron 10 aldeas osetas y atacaron a las fuerzas de paz».

Putin dedicó gran parte de su intervención a hablar de la crisis financiera, que Rusia superará, en su opinión, con «mínimas pérdidas». Pronosticó que el PIB crecerá este año en torno al 6,8 por ciento, la producción industrial casi un cinco por ciento; mientras la inflación ascenderá al 13 por ciento, un punto porcentual más de lo que se esperaba.

El primer ministro deseaba así enviar un mensaje de tranquilidad a la ciudadanía, que ha comenzado a retirar sus ahorros en rublos y a comprar dólares por temor a una repetición de lo ocurrido en 1998, cuando la suspensión de pagos convirtió en horas los depósitos bancarios en papel mojado.

Por otra parte, amenazó con cortar el suministro de gas a Ucrania si no salda sus deudas, de 2.400 millones de dólares, con la corporación rusa Gazprom.

En respuesta a una de las más de dos millones de preguntas recibidas, también negó la necesidad de que el país cuente con bases militares permanentes en Cuba o Venezuela.

CONSIGUE CON

vinoselección el club 1973

El Adelantado de Segovia

6 EXCELENTES VINOS A MITAD DE PRECIO

RIOJA Y RIBERA DEL DUERO EN SU MÁXIMA EXPRESIÓN

POR SÓLO
AHORA 49,90 €
ANTES ~~100 €~~
IVA y transporte incluidos

50% DESCUENTO

LA RIOJA ALTA RESERVA 2001
- La bodega creadora de Viña Ardanza
- Un clásico imprescindible
- Lo mejor de la D.O.Ca. Rioja

FINCA VALPIEDRA RESERVA 1998
- Un reserva extraordinario
- De un viñedo espectacular
- Un rioja sorprendente

ABADÍA DE SAN QUIRCE CRIANZA 2001
- Un vino único de finca
- De una añada excelente
- Una joya enológica de la D.O. Ribera del Duero

Colección compuesta por:
2 botellas de **La Rioja Alta. Tinto Reserva 2001.** La Rioja Alta. D.O.Ca. Rioja
2 botellas de **Finca Valpiedra. Tinto Reserva 1998.** Finca Valpiedra D.O.Ca. Rioja
2 botellas de **Abadia San Quirce Finca Aguilera.** Tinto Crianza 2001. Bodegas Imperiales. D.O. Ribera del Duero.

IVA y transporte incluidos Ref.: 275ST P.V.P.:49,90€

HAGA SU PEDIDO
902 25 35 25
De lunes a viernes de 8.00 a 17.00 horas

www.vinoseleccion.com/promo2008.asp

EL ADELANTADO DE SEGOVIA

En cumplimiento de la normativa vigente en materia de protección de datos de carácter personal, le informamos de que los datos de los que nos informe en su llamada al teléfono dispuesto al efecto, pasarán a formar parte de un fichero titularidad de VINOSELECCION, S.A, con domicilio social en Guzmán el Bueno, 133 - Edificio Britannia - 7ª Planta, 28003 Madrid, con la finalidad de gestionar correctamente el envío al solicitante de la CAJA DE 6 BOTELLAS DE VINO del que es objeto esta campaña así como para mantenerle informado por cualquier medio, incluido el electrónico de otras promociones que se consideren de su interés, finalidad ésta a la que podrá oponerse al momento de realización de la llamada. Podrá ejercitar sus derechos de acceso, rectificación y oposición, en cualquier caso, mediante la debida acreditación de su identidad, en la dirección mencionada anteriormente. Promoción válida hasta 2.500 cajas, repartidas entre los diferentes diarios regionales pertenecientes a Gestión de Medios de Prensa, S.A.

EL ADELANTADO DE SEGOVIA
VIERNES 5 DE DICIEMBRE DE 2008

La Liga adelanta la jornada quince y trastoca los planes del Caja Segovia

La decisión obliga a los de Miguel Rodrigo a tener diez días de parón antes de la Supercopa

ANA VÁZQUEZ / SEGOVIA

"Beneficiar no beneficia a nadie, pero hay que acatarla, porque viene dada por los que mandan y no queda más remedio que aguantar la decisión". Así se mostraba César Arcones, segundo entrenador del Caja Segovia, ante la modificación del calendario de la Liga debido a la convocatoria, por parte de la Confederación Brasileña de Fútbol Sala, de varios jugadores que militan en División de Honor.

El miércoles se dio a conocer que la jornada 15, prevista en un principio para el día 30 de diciembre, tendrá que disputarse una semana antes; el martes 23. De esta manera, los jugadores de la selección brasileña podrán jugar con sus respectivos equipos un encuentro que, para varios clubes, será determinante a la hora de clasificarse para la Copa de España o de confirmar su condición de cabeza de serie de la misma.

"Los partidos tienen que disputarse a la vez, porque a todos nos gusta jugar sabiendo lo que ha hecho el resto, y decidiéndose algo tan importante como quién entra en la Copa; supongo que era la única decisión posible", argumentó Arcones con cierta resignación, después de explicar que la plantilla del Caja Segovia se ha visto obligada a modificar los planes de trabajo, y algunos personales, previstos para esa semana. "El miércoles, cuando nos dieron la noticia, tuvimos que cambiar toda la planificación", relató César, quién a su vez se mostró, en cierto modo, aliviado, ya que el equipo, dentro de lo malo, viaja a Torrejón para enfrentarse al Carnicer en la decimoquinta jornada. Por esta razón, la modificación del calendario no provocará un cansancio excesivo entre los miembros de la plantilla segoviana a causa de los desplazamientos.

De cualquier manera, la decisión no deja de suponer que se deban disputar tres jornadas en menos de una semana y media, con la carga física que esto conlleva, y no sólo eso, sino que, además, el equipo tendrá un parón de once días entre el partido de Liga y el primer encuentro de Supercopa, algo que preocupa a Arcones. "Van a ser demasiados días sin competición y además con todas las fiestas entre partido y partido", comentó el segundo entrenador del Caja, esperando a su vez que esta circunstancia no repercuta en exceso en el rendimiento de los hombres de Miguel Rodrigo en el primer compromiso serio de la temporada.

Arcones concluyó que, de cualquier manera, desea que los deberes estén ya hechos para la disputa de esta polémica jornada.

Clinic en Marugán. La plantilla del Caja Segovia realizó el miércoles un clinic en la localidad segoviana de Marugán. La jornada estuvo dividida en dos partes; una clase teórica impartida por Miguel Rodrigo y una segunda parte práctica, en la que se formaron varios equipos compuestos de niños y jugadores que disputaron un mini-partido. Por último, Diego Giustozzi hizo entrega de una camiseta firmada por los jugadores. / FOTO: EL ADELANTADO

ElPozo podría ser el primero en asegurarse la Copa

ElPozo Murcia Turística será el primer equipo en gozar de la posibilidad de asegurar su clasificación para la Copa de España de forma matemática. Los hombres de Duda reciben hoy al Gestesa Guadalajara, en un encuentro en el que los murcianos aspiran a conseguir tres puntos que garanticen su presencia en el torneo de Granada. Por su lado, los alcarreños intentarán dar la sorpresa ante el líder, con el objetivo de alejarse de la zona de peligro. Los otros dos partidos de la jornada que se jugarán esta tarde serán el disputado entre Azkar y Autos Lobelle, y el encuentro entre MRA Navarra y Tien 21 Punctum Millenium Pinto. En el derbi gallego, la escuadra de Bruno García llega más apurada a la cita después de acumular cinco jornadas sin ganar, mientras que el Lobelle acude 'enrabietado' a este compromiso, tras enlazar dos derrotas consecutivas ante Fisiomedia Manacor e Inter Movistar. Por su parte, el encuentro entre navarros y madrileños enfrenta a dos escuadras que tratarán de acercarse a las posiciones de acceso a la Copa de España, ya que se encuentran a cinco y tres puntos de distancia de la octava posición, respectivamente.

Isco: "El Caja mantiene ahora una continuidad que, si no se duerme, le meterá en play off"

A.V. / SEGOVIA

Queda un día para que Isco, jugador de Benicarló, vuelva a disputar uno de esos partidos que a todo deportista motiva; el que le enfrente a su ex equipo, el Caja Segovia, que visita mañana la cancha castellonense.

El que fuera capitán del conjunto dirigido por Miguel Rodrigo, lejos de considerar que haya pasado el tiempo suficiente fuera de nuestra ciudad como para no vivir el partido de manera especial, afirmó que "sigue siendo un encuentro diferente porque me quedan muchos amigos en el Caja". Además, Isco deseó que el partido fuese un preludio de lo que podría vivirse durante los días 3 y 4 de enero en Segovia, afirmando que "ojalá se repita en Supercopa, porque significaría que ambos habríamos pasado a la final".

El jugador de Benicarló tampoco dejó pasar la oportunidad de hablar de la actualidad del club que abandonó hace dos temporadas, y consideró que los que fueron sus compañeros "mantienen desde la segunda vuelta del año pasado una continuidad que, si no se duermen, les meterá en play off sin problemas".

El gaditano cree que el conjunto segoviano gozará esta temporada de la combinación entre suerte y madurez que le ha faltado en los últimos tiempos, y que en esta ocasión no fallará en el momento decisivo, aunque a su vez se reafirmó en la idea de que el equipo no debe perder la concentración, ya que, según él, "hay un grupo de varios equipos que pueden estar acompañando a ElPozo e Inter".

Por otra parte, el ex de Caja Segovia se refirió a la crisis económica que no ha dejado fuera ni a Caja ni a Benicarló, y consideró que "es algo que se está generalizando" y que la circunstancia podría "hacer que en un futuro haya mucha más igualdad entre equipos".

Isco, con Benicarló, en un encuentro disputado en el Pedro Delgado. / KAMARERO

DESDE LA GRADA

SERGIO PERELA

Entre Romano y Ramsés

Siempre es complicado hablar de dos personas que, por las cosas de la vida, se ven obligadas a superponerse en un puesto. Sobre todo cuando uno tiene una vinculación directa con ambas. Por cierto, tranquilos todos (concejal incluido), que aquí no se van a cuestionar ni el fondo, ni las formas, porque ni compete ni se conocen suficientemente.

Romano, como Coordinador del IMD, se había ido convirtiendo en un personaje casi insustituible. Como eso es un imposible; más que nada lo que nos pasaba es que en ciertos momentos ha existido una "romanodependencia" importante en el Instituto. Porque con personas como Jesús pasan esas cosas. Son responsables al máximo, conocen todos los recovecos de leyes, normativas y trampas políticas variadas. Y se lo dice alguien que tuvo que sustituir a Romano en otras lides en un momento determinado y aún a día de hoy piensa que no llegará a alcanzar ese grado de implicación con cada paso de cada proceso.

Jesús Romano merece que le demos las gracias de todas las maneras; igual que Ramsés merece que le demos tiempo para tomar el pulso a la silla. Con él, hasta ahora, siempre he tenido clara una cosa: si se aplica igual que en cada partido de los que le he visto jugar,

«Romano merece que le demos las gracias, igual que Ramsés que le demos tiempo»

lo terminará sacando con nota. Porque las personas esforzadas tienen más valor que las brillantes, dado que venían sin determinados extras de serie. Y la cultura del trabajo luce por igual en todas las facetas de la vida. Se va a encontrar problemas. Problemas derivados de una herencia importante; inevitables comparaciones siempre odiosas; cuestionamientos de si está capacitado para el cargo o no; de si alguien le ha exigido preparación o no. Démosle tiempo. Démonos un tiempo prudencial entre Romano y Ramsés, a ser posible no marcado por los bandos ni las personalizaciones.

Creo que el coordinador entrante sabe que nos tiene aquí, a los periodistas digo, pero seguro que no tiene claro si para lo bueno o para lo malo. Yo tampoco lo tendría.

VOLEIBOL | SEGUNDA DIVISIÓN

El Segovoley y el Unami perdieron sus respectivos encuentros en Ávila

Los chicos consiguieron ganar un set, pero las chicas no pudieron hacer frente a su rival

ANA VÁZQUEZ / SEGOVIA

El Segovoley volvió a perder, en esta ocasión en la cancha del UCAV Casa Social de Ávila, donde se enfrentó a un rival que le ganó el primer asalto por 25-12. Los segovianos se repusieron del primer set, y en el segundo lograron empatar la contienda reflejando un ajustado 22-25 en el marcador.

Sin embargo, sus rivales no dieron más tregua a los visitantes y terminaron sentenciando el encuentro con un parcial de 25-18 en el tercer set y otro de 25-13 en el cuarto y último que otorgó la victoria al equipo abulense por 3-1 y que relega al Segovoley a la séptima plaza, superando únicamente al Talleres Eurochapa.

UNAMI Por su parte, las chicas del Unami CP, que también visitaron la cancha del UCAV Avila también fueron incapaces de conseguir su primera victoria y volvieron a Segovia con un abultado 3-0 en contra. Los parciales tampoco fueron muy halagüeños para las segovianas, que perdieron claramente los tres sets por 25-8, 25-7 y 25-10. El próximo partido lo disputarán el día 14 frente al Universidad de León en el pabellón Enrique Serichol.

VOLEIBOL SEGUNDA MASCULINA

UCAV Avila - **Segovoley**	3-1
Arete Aranda - Universidad Burgos	3-0
Talleres Eurochapas - U. Valladolid	2-3

	J	G	P	NP	SF	SC	Pt
1 UVA	4	3	1	0	9	7	7
2 SPORTING SORIA	3	3	0	0	9	1	6
3 U. BURGOS	4	2	2	0	7	9	6
4 AMG LOURDES	3	2	1	0	7	4	5
5 UCAV AVILA	3	1	2	0	6	7	4
6 ARETE ARANDA	2	1	1	0	4	3	3
7 SEGOVOLEY	**3**	**0**	**3**	**0**	**1**	**9**	**3**
8 T. EUROCHAPA	2	0	2	0	2	6	2

U. Burgos - Talleres Eurochapa
Segovoley - Arete Asador Aranda
AMG Lourdes - UCAV Avila
Sporting Soria (Descansa)
Univ. de Valladolid (Descansa)

VOLEIBOL SEGUNDA FEMENINA

UCAV Casa Social - **Unami CP**	3-0
Universidad De Leon - Universidad De Burgos	0-3
Venta de Baños - AMG Lourdes	1-3

	J	G	P	NP	SF	SC	Pt
1 U. DE BURGOS	3	3	0	0	9	0	6
2 UVA SAN JOSE	3	3	0	0	9	3	6
3 U. DE LEON	4	2	2	0	8	6	6
4 UCAV AVILA	4	2	2	0	6	7	6
5 AMG LOURDES	3	1	2	0	4	7	4
6 CV PALENCIA	2	1	1	0	4	3	3
7 UNAMI	**3**	**0**	**3**	**0**	**0**	**9**	**3**
8 V. DE BAÑOS	2	0	2	0	1	6	2

UVa San Jose - CDV Venta De Baños
Unami CP - Univ. De Leon
Palencia Caja España - UCAV Avila
Univ. de Burgos (Descansa)
AMG Lourdes (Descansa)

POLIDEPORTIVO | CARRERAS POPULARES

La X Carrera Popular Nocturna, trasladada al próximo viernes 12

EL ADELANTADO / SEGOVIA

La décima edición de la Carrera Popular Nocturna, cuya celebración iba a tener lugar hoy, ha sido trasladada por la organización al próximo viernes día 12. Asimismo, los actos previos a la carrera previstos, han sido también emplazados a la semana que viene.

Esta tradicional carrera está destinada a la participación de cualquier ciudadano y tiene un carácter "no competitivo", como así lo establece su reglamento. Se trata de una prueba en la que el único premio es, además de la satisfacción personal, el sorteo de material deportivo que se realiza entre los participantes de la prueba con el número de dorsal en meta. Las inscripciones, en las que se podrá aportar dinero de manera voluntaria para colaborar con Cáritas, se realizarán en la Plaza Mayor. La prueba dará comienzo a las 20:20 horas.

HOMENAJE Antes de la celebración de la marcha, y a partir de las 20:00 horas, la ciudad iba a rendir homenaje en la Plaza Mayor al club polideportivo Imperio y a los diferentes jugadores y técnicos que han pertenecido a las filas de un equipo en torno al cual empezó a adquirir importancia el baloncesto en la ciudad. Este acto de reconocimiento a más de medio siglo de vida también tendrá lugar el próximo viernes.

MOTOR | FERIA DEL MOTOR

Pinillos recibe su premio de manos de De la Cámara (izq) y Mingorance (der.)/ E. A.

La tercera edición premió a los pioneros del motor en Segovia

EL ADELANTADO / SEGOVIA

Segovia cerró noviembre con la tercera edición de su Feria del Motor, en la que una de las actividades más importantes fue, de nuevo, la entrega de los premios del motor segoviano. En esta ocasión, además, se incluyeron los premios especiales "Por abrir el camino del motor", que fueron otorgados a Rafael Pinillos, Fernando Fernández y Fernando Núñez.

La Feria dio comienzo el sábado con la exposición de material gráfico en la discoteca Yellow Art Club de la capital. Desde las 23:55 horas hasta las 3:30, se pudo ver, además, una colección de cascos. Esta exposición se celebró dentro de una fiesta inaugural en la que también se tuvo especial interés en transmitir el mensaje: "Piensa, si bebo no conduzco. No hagas de esta la última noche"; mensaje con el que se pretendió hacer hincapié en la no mezcla de alcohol y conducción.

El domingo, el motor clásico como hobby salió a escena en la II Concentración Nacional Invernal para cerca de 40 vehículos clásicos que dio comienzo en la localidad segoviana de La Higuera.

Vehículos como los Seat 600, Seat 1500, Porsche o Citroën 2 CV, no dejaron parar esta nueva edición y participaron en las diferentes actividades preparadas. Muchos de ellos participaron y recorrieron el nuevo trazado del circuito segoviano Kartpetania y realizaron la ruta marcada por localidades como Brieva, Berrocal, La Cuesta, La Velilla y Torre Val de San Pedro.

BALANCE La organización ha valorado de manera muy positiva, no sólo el número de participantes en cada una de las actividades, sino también las nuevas apuestas para potenciar el motor y las charlas de concienciación y seguridad vial, al igual que otras actividades creadas para mejorar y potenciar el deporte y el hobby del motor.

¡ JUEGA A LA LOTERIA DE NAVIDAD DEL CAJA SEGOVIA FS !

Nº 57662

¡¡¡ Toca el GORDO seguro, te lo dice una meiga !!!

C.D. La Escuela fútbol sala "Caja Segovia"

Venta de papeletas en el Pabellón Pedro Delgado los días de partido y en la sede del Club en la Plaza Tirso de Molina 13

«Lucharé para ganarme el puesto»

Huntelaar promete trabajo duro y asegura que marcará todos los tantos posibles

Huntelaar saluda a los aficionados que acudieron al Bernabéu para ver por primera vez al nuevo fichaje blanco. / SERGIO PÉREZ (REUTERS)

EFE / MADRID

El delantero Klaas Jan Huntelaar aseguró ayer que está «orgulloso de jugar para el Real Madrid», al que definió como «el club más grande del mundo» en su presentación, en la que se comprometió «a trabajar mucho» y a «marcar el máximo número de goles».

«Todo ha ido muy rápido, primero el reconocimiento y luego la presentación, el impacto es muy grande. Es el equipo más grande del mundo, estoy muy orgulloso y es un gran momento para mí. Hay que hacer todo para remontar, luchar en el campo y trabajar mucho,», señaló el nuevo fichaje.

Ataviado con un traje marrón oscuro, camisa y corbata negras, y en presencia de sus familiares, el holandés se mostró muy contento después de recibir en el palco de honor del Santiago Bernabéu la elástica 'merengue' con el número 19 de manos del presidente de honor, Alfredo Di Stéfano.

Tras escuchar y agradecer en castellano la bienvenida que Ramón Calderón le dedicó en su idioma, Huntelaar vivió su primera comparecencia ante los medios de comunicación españoles con la ayuda de una traductora.

«La Liga tiene un poco más de nivel que la holandesa, pero tendré que crecer con ello, y creo que me adaptaré rápido. He hablado con mucha gente y la postura es muy positiva. Tienen muchas ganas de que esté aquí, iba a venir a final de temporada, pero por las lesiones se ha adelantado. Tendré que trabajar mucho para ganar mi posición», indicó, en respuesta a su posible condición de suplente.

Al ser cuestionado por las opiniones que le colocan como sucesor de Van Nistelrooy, y el número de goles que espera anotar, el atacante, que ha sido dos veces máximo goleador de la competición doméstica de su país, se definió como «un jugador distinto a Ruud».

«No se cuántos tantos voy a intentar marcar, pero los máximos posibles. La integración creo que va a ser bastante fácil. Hay muchos compatriotas y eso me facilitará mucho el tema de la adaptación. No he pensado mucho en ello y si necesito ayuda lo diré».

ELOGIOS Y RIVALIDAD. El delantero, que con 25 años ha disputado 18 encuentros con la selección holandesa y ha firmado 70 dianas en las tres últimas temporadas, según destacó Ramón Calderón, elogió la calidad de los que van a ser sus nuevos compañeros como «Sneijder, Van Nistelrooy, Robben, Raúl y Casillas».

«También sé que existe una gran rivalidad entre el Real Madrid y el Barcelona. El conjunto azulgrana es ahora el líder, pero habrá que trabajar muchísimo y luchar para ser campeones», argumentó, en respuesta a la diferencia de juego que puede haber ente uno y otro equipo.

Huntelaar, que pisó por primera vez el césped del coliseo blanco, puntualizó que no tiene mucho dolor por la rotura del ligamento anterior del tobillo izquierdo que sufrió en noviembre. «Mi estado no es óptimo, pero en dos semanas estaré recuperado», aventuró.

Su presentación generó bastante expectación en el Bernabéu, donde algunos aficionados abuchearon al presidente, le pidieron a gritos la incorporación de Cristiano Ronaldo y reclamaron «menos cartera y más cantera», en referencia a las palabras de Míchel.

Además, el ex jugador, que dejó su cargo como director de las categorías inferiores, criticó al mandatario por no interesarse por un joven del club que perdió a su madre en el accidente de Spanair y acusó al presidente de colar a hijos de personas relevantes pese a no tener el nivel suficiente.

El Madrid pone el punto de mira en el serbio Jovanovic

El atacante juega en el Standard de Lieja belga y tiene 27 años

EFE / BRUSELAS

El Real Madrid está interesado en fichar al ariete serbio Milan Jovanovic, que juega en el Standard de Lieja, según reconocieron ayer fuentes cercanas al club belga.

Jovanovic tiene 27 años, juega por la banda izquierda y su contrato concluye en 2010, pero Lucien d'Onofrio, presidente del Standard, declaró estar dispuesto a traspasar al jugador si le llegaban buenas ofertas.

El supuesto interés blanco fue desvelado el martes por el secretario técnico, Pierre François, quien apuntó que las conversaciones estaban «muy avanzadas», aunque posteriormente lo negó.

Varios equipos, entre ellos el Bayern y el Sevilla, siguen también a balcánico, un atacante moderno que Schuster conoce bien por haberle tenido a sus órdenes cuando entrenaba al Shakthar Donetsk en 2003.

Milan Jovanovic.

Al parecer, el Real Madrid le quiere en calidad de cedido hasta el final de la temporada y con una opción de compra, pero el futbolista prefiere ser traspasado.

Un observador enviado por el club español asistió al duelo de la UEFA que el Standard disputó el miércoles contra la Sampdoria, con victoria de 3-0 del club belga y un tanto del serbio.

Jovanovic fue el segundo mejor goleador de la pasada Liga belga, con 16 dianas, lo que le convirtió en una de los claves de la victoria de su club en el torneo.

ENTRENAMIENTO. Por otro lado, Robben, Higuaín y Cannavaro trabajaron al mismo ritmo que sus compañeros y completaron una sesión sin incidentes, por lo que el Schuster podrá alinearlos en el duelo frente al Sevilla.

Sin embargo, la enfermería todavía continúa llena. Hasta ocho nombres completan la nómina de jugadores que aparecen en el parte médico: Pepe, Van Nistelrooy, De la Red, Sneijder, Diarra, Marcelo, Metzelder y Heinze.

|TIEMPO MUERTO|

DIEGO IZCO

Lío

El cuerpo me pide guerra. Quizás para sacarme el frío, la humedad incrustada en la médula ósea. Sería bonito calentarme con estas acusaciones de amaños de partidos, decir que en Italia, donde presuntamente son más macarras y entusiastas que nosotros, hubo escándalo y tijeretazo, y que aquí nos llamamos a andana, miramos al cielo y silbamos zarzuelas, jotas, *zortzikos* y sardanas. O decir que pienso que las acusaciones son reales, por mucho que los Jesulis y Descargas después se den cuenta de la gravedad del asunto y donde dijeron digo dicen Diego, y cuando me toman el nombre para estas cosas el cuerpo me pide guerra...

Pero no. 30 años de Constitución y presunción de inocencia. Presuntos compradores, presuntos estafadores, vendidos, mercenarios que se juegan la presunta profesionalidad en una presunta partida de presuntos dados. Calma. Ya llegará un juez para impartir justicia o la nada para hacer caer dos nuevos escándalos, y lo que te rondaré, morena, en el olvido.

La obligatoriedad de ser ecuánime no me saca el frío, y tiro de esa manta blanca que compré a dos euros en un mercado de pulgas de Belgrado, y tirando de la manta, ya digo que blanca, miro con lástima hacia Madrid. No sé si el Real está bien o está mal. De lo que no hay dudas es de que está turbio. No hay manera de que un Huntelaar tape tanta miseria, tanto veneno vertido y por verter. Se ha ido Míchel, a Ramón Calderón le jode Florentino Pérez, medios dando cera y medios dando jabón, Pedja Mijatovic no controla sus peones y el vestuario se le corrompe, la masa social se divide... Pasado mañana hay una asamblea que huele a guerra civil en el mayor club deportivo (pero también social) de España.

Lo que me recuerda, todo mezclado, que el fútbol es un monstruo gigantesco que da mucho gusto cuando funciona bien y mucho asco, muchísimo, cuando se agita a lo loco. ■

COPA DE LA UEFA

El Valencia certifica el pase a la siguiente ronda

Empata a uno contra el Brujas gracias a un tanto de Nicola Zigic

VALENCIA	BRUJAS
1	1

VALENCIA: Guaita, Curro Torres, Helguera, Marchena, Maduro, Del Horno, Pablo, Maduro (Albiol, m. 63), Hugo Viana, Jaume Costa (Vicente, m. 54), Morientes (Manuel Fernandes, m. 74) y Zigic.
BRUJAS: Stijnen, Ciman, Simaeys, Alcaraz, Klukowski, Dirar, Clement, Geraerts, Daerden, Sonck (Akpala, m. 82) y Vargas (Van Heerden, m. 90+).

ÁRBITRO
Martín Atkinson (ENG). Amonestó al visitante Dirar y al jugador del Valencia Del Horno.

GOLES
0-1, M. 19: Alcaraz. **1-1**, M. 60: Zigic.

EFE / MESTALLA
El Valencia, con un equipo alternativo y a menos de 48 horas de su visita al Barça, logró el pase para siguiente ronda de la UEFA al igualar a uno en un duelo nivelado.

Hasta el tanto marcado por el paraguayo Alcaraz en el minuto 19, el bloque local controló el juego y se manejó con acierto en las proximidades del área del equipo rival, aunque sin crear peligro.

Tras el tanto, el Brujas se asentó, lo que obligó al Valencia a enviar balones largos y bombeados, propicios todos ellos para que su defensa se sintiera cómoda y salió al contragolpe, aunque con más frecuencia que acierto.

Por contra, el juego levantino moría mucho antes de llegar a la meta visitante, ya que ni Morientes ni Zigic estuvieron acertados.

En la segunda mitad, el choque no cambió, ya que el Brujas mantuvo la tranquilidad ante un equipo sin recursos y encontró espacios claros para sentenciar, algo que no ocurrió. Fue uno de esos errores que se pagan cuando se cometen. En la jugada siguiente, en una acción aislada a la salida de un córner, Zigic cabeceó con contundencia y marcó el empate.

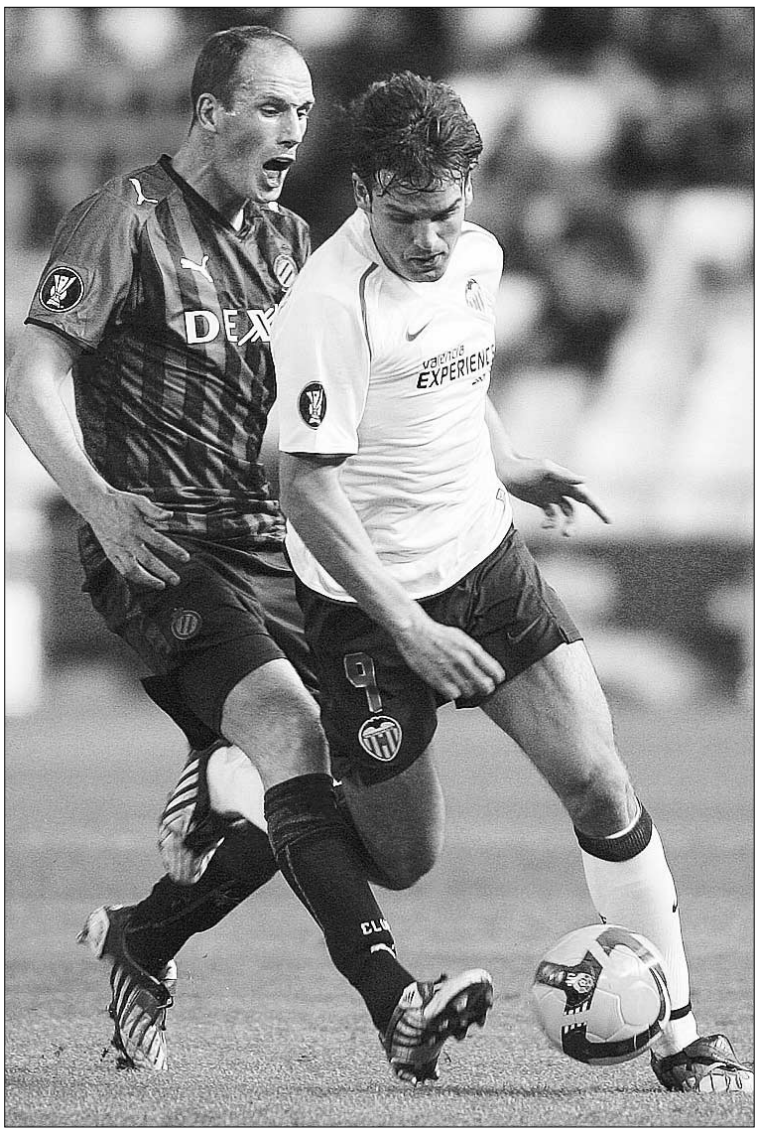
Morientes intenza zafarse de la presión de Clement. / H. KALIS (REUTERS)

Vicente sacó el córner del gol y fue él quién metió al equipo otra vez en el partido con sus penetraciones por la banda que dieron una moral especial a sus compañeros, al tiempo que Albiol dio una mayor consistencia en defensa.

El encuentro mejoró, fue más vistoso e intenso y se niveló con los dos en pos de la victoria, aunque el control territorial del partido se decantó claramente a favor del conjunto local.

Al final, la igualada a un tanto clasifica al bloque dirigido por Unai Emery y deja el pase del Brujas para el último duelo, que disputará en su feudo.

El Deportivo se jugará el billete en el último duelo en Riazor

1	LECH POZNAN
1	DEPORTIVO

LECH POZNAN: Turina, Wojtkowiak, Tanevski, Arboleda, Djurdjevic, Bandorwski, Murawski, Wilk, Slawomir Peszko (Lewandowski, m. 79), Semir Stilic y Hernán Rengifo.
DEPORTIVO DE LA CORUÑA: Aranzubia; Adrián López 'Piscu', Lopo, Colotto, Filipe; Sergio, De Guzmán; Cristian, Valerón (Verdú, m. 78), Guardado (Lafita, m. 71); y Mista (Riki, m. 59).

ÁRBITRO
Craig Thomson (ESC). Amonestó a Stilic (Lech).

GOLES
0-1, M. 2: Colotto. **1-1**, M. 41: Rengifo.

EFE / POZNAN
El Deportivo de La Coruña logró, pese a adelantarse en el marcador nada más comenzar el choque, un sufrido empate en el campo del Lech Poznan polaco (1-1), con lo que se jugará la opción de clasificarse para los dieciseisavos de final de la Copa de la UEFA, en la última jornada de la fase de grupos en el estadio de Riazor contra el Nancy francés.

Los hombres dirigidos por Miguel Ángel Lotina no supieron sacar tajada a un compromiso que se les puso muy de cara, merced a un tanto del argentino Diego Colotto cuando se acababa de rebasar el minuto de juego, al rematar un saque de esquina botado por el mexicano Andrés Guardado.

Los gallegos tuvieron a los pupilos de Franciszek Smuda noqueados durante gran parte de la primera mitad, pero no supieron rematarlos a tiempo. Paulatinamente, el Deportivo perdió el balón y dio alas a los locales, que fueron creyendo en sí mismos con el paso de los minutos y que dispusieron de ocasiones suficientemente claras como para haber dado un auténtico disgusto al cuadro blanquiazul.

PRIMERA DIVISIÓN

El Celta de Vigo deja el caso del amaño en manos de la Justicia

AGENCIAS / VIGO
El Celta de Vigo hizo público ayer un comunicado «en relación a las presuntas conversaciones entre Iñaki Descarga y Julio Romero» sobre un presunto amaño en el partido entre Athletic-Levante de hace dos temporadas, y decidió «dejar el caso en manos de la Justicia».

En el escrito, la entidad presidida por Manuel Carlos Mouriño aclara que «los organismos competentes han aconsejado a la entidad que estas actuaciones se remitirán al Ministerio Fiscal a fin de que depure las posibles responsabilidades».

Por este motivo, desde la directiva gallega considera que «las pertinentes actuaciones deben quedar supeditadas al resultado de las investigaciones y al resultado de las posibles resoluciones judiciales que se deriven de las mismas», concluye la carta remitida, que descendió a Segunda al final de la campaña 2006/07 por el supuesto amaño del choque entre rojiblancos y azulgranas.

NEGACIÓN. A su vez, el presidente del Levante, Julio Romero, negó haber alcanzado ningún tipo de acuerdo con el Athletic para el amaño del partido. En una nota hecha pública por sus abogados, remarca que no existió tal asunto, y que tampoco tuvo conversación alguna con el presidente de la Federación.

El Celta descendió en el año 2007.

El mandatario, informó, además, que ha puesto en manos de sus servicios jurídicos este tema «con el objeto de que se ejerzan las oportunas acciones legales».

Por su parte, la Federación española expresó su deseo de que se aclaren los posibles casos de amaño de partidos «en favor de la limpieza del deporte». Fuentes del organismo confirmaron que no recibieron, ni entonces ni ahora, ningún tipo de denuncia sobre un posible soborno, por lo que está a la espera de la decisión que pueda adoptar el comité de competición.

La victoria del Athletic contra el Levante hace dos temporadas salvó al club bilbaíno del descenso, puesto que el Levante no se jugaba nada ya que había asegurado ya su permanencia. El resultado sí afectó al Celta, que dependía del desenlace del envite y que fue el equipo que bajó, a pesar de ganar su encuentro contra el Getafe.

BREVES

ATLÉTICO DE MADRID
El equipo viajará a Marsella el mismo día del partido

■ En una decisión sin precedentes, la UEFA ha permitido al Atlético de Madrid que se desplace a Marsella el mismo día del partido ante el Olympique, el próximo martes. El club rojiblanco espera que no se produzcan incidentes como en la ida, especialmente después del juicio al aficionado Santos Mirasierra. Pasar el menor tiempo posible en la ciudad gala, y sobre todo, evitar una noche de estancia, facilitará enormemente el trabajo de las fuerzas de seguridad.

BARCELONA
Guardiola recupera al francés Abidal

■ El lateral francés Eric Abidal ya está totalmente recuperado de sus problemas físicos y estará a disposición de Pep Guardiola con vistas al encuentro que el Barcelona disputará mañana ante el Valencia. El galo se lesionó el pasado 30 de octubre durante una sesión de entrenamiento al sufrir una fuerte contusión en la rodilla derecha. Las posteriores pruebas desvelaron la existencia de un quiste meniscal externo y el futbolista se sometió a un tratamiento conservador que ha dado resultados positivos y le evitará pasar por el quirófano.

VALENCIA
Hildebrand llega a un acuerdo para dejar el club

■ El portero alemán Timo Hildebrand llegó a un acuerdo con el Valencia para quedar desvinculado del club de Mestalla, con quien tenía contrato hasta el 30 de junio de 2010. En la actual campaña, el cancerbero partía como meta titular, pero sus irregulares actuaciones en la pretemporada y en la Supercopa ante el Real Madrid propiciaron que brasileño Renan Brito ocupara su puesto nada más aterrizar en España, lo que motivó el enfado de Hildebrand y la posterior decisión del técnico Unai Emery de no volver a incluirle en ninguna convocatoria oficial.

PREMIER LEAGUE
Torres estará de baja «al menos cuatro semanas»

■ El español Fernando Torres estará de baja «al menos cuatro semanas», más tiempo del previsto en un principio, según señaló el técnico del Liverpool, Rafa Benítez. El atacante internacional sufrió una lesión muscular durante el partido de Liga de Campeones ante el Olympique de Marsella el pasado 26 de noviembre, y se perderá los compromisos ligueros contra el Blackburn Rovers, el Hull City, el Arsenal y el Bolton Wanderers, así como el duelo europeo frente al PSV Eindhoven.

sorteos**sms** adelantado

teatro

Gana dos entradas para asistir a la representación de
Los Músicos de Brenes
Jueves 11 de diciembre
19,00 horas / Teatro Juan Bravo

adelantado brenes al 7788
Fecha sorteo: miércoles 10 de diciembre, a partir de las 12 horas.
Número total entradas en sorteo: 4

Gana dos entradas para asistir a la representación de
El cartero siempre llama dos veces
Viernes 12 de diciembre
20,30 horas / Teatro Juan Bravo

adelantado cartero al 7788
Fecha sorteo: jueves 11 de diciembre, a partir de las 12 horas.
Número total entradas en sorteo: 4

Gana dos entradas para asistir a la representación de
Argelino servidor de dos amos
Sábado 13 de diciembre
20,30 horas / Teatro Juan Bravo

adelantado argelino al 7788
Fecha sorteo: jueves 11 de diciembre, a partir de las 12 horas.
Número total entradas en sorteo: 2

música

Gana 1 entrada para el concierto de
Warcry
Viernes 12 de diciembre
12 de la noche / Sala Cabaret

adelantado Warcry al 7788
Fecha sorteo: jueves 11de diciembre, a partir de las 12 horas.
Número total entradas en sorteo: 10

fútbol-sala

Gana 1 entrada para el partido de
Caja Segovia F.S. - Gestesa Guadalajara
Sábado 20 de diciembre
Pabellón Pedro Delgado

adelantado caja al 7788
Fecha sorteo: viernes 19 de diciembre, a partir de las 12 horas.
Número total entradas en sorteo: 10

fútbol

Gana 1 entrada para el partido de
Gimnástica Segoviana - Santa Marta Tormes
Sábado 6 de diciembre / 17 horas
Estadio Municipal de La Albuera

adelantado sego al 7788
Fecha sorteo: viernes 5 de diciembre, a partir de las 12 horas.
Número total entradas en sorteo: 10

cine

Gana 2 entradas para asistir a la película que desees en las Salas de Cinebox, Luz de Castilla

envía cinebox al 7788
Fecha sorteo: martes 9 de diciembre, a partir de las 12 horas.
Número total entradas en sorteo: 10

A los agraciados se les comunicará por teléfono o a través de un mensaje SMS. Coste del mensaje 1,20 € (+ IVA).

AUTOMOVILISMO | FÓRMULA UNO

«Los cambios me benefician»

Alonso afirma que tiene «más ganas que nunca» de intentar luchar por el título Mundial

El piloto de Renault realizará unas pruebas la semana que viene en el circuito de Jerez de la Frontera. / KAI FÖSTERLING (EFE)

EFE / VALENCIA

Fernando Alonso aseguró ayer que se encuentra «con más ganas que nunca» para luchar por ganar el Mundial la próxima temporada, al tiempo que manifestó que las novedades de los monoplazas le pueden beneficiar, sobre todo la utilización de los neumáticos 'slicks'.

El asturiano manifestó que, para pelear por el título, Renault ha de dar un «sencillo» salto que consiste en «arañar las tres o cuatro décimas de segundo» que le separaron de McLaren y Ferrari en el tramo final de la pasada campaña.

En este sentido, declaró que los cambios, como la nueva aerodinámica, la introducción del KERS o la sustitución de los neumáticos pueden «ayudar» a su escudería.

Alonso destacó que ésta última modificación obligará a los pilotos a «cambiar su estilo» de conducción. «Será como volver al pasado, cuando corríamos con Michelín. Estoy contento de usar los 'slicks' y creo que me puede venir bien».

«Todo el equipo está muy encima de la evolución del nuevo monoplaza» y explicó que la introducción de «tantos cambios» ha sido una motivación. «Los ingenieros se han ilusionado mucho y han exprimido su potencial al máximo para ser más creativos que ningún otro equipo», agregó.

A su juicio, el hecho de que haya más factores que controlar por parte de los pilotos «no provocará más errores», aunque reconoció que en trazados como el de Mónaco tendrán menos tiempo para manipular variables.

El español, quien la semana próxima realizará un test en el circuito de Jerez a petición propia porque, tras un mes de vacaciones, se «aburría un poco», puntualizó que su influencia sobre el diseño del nuevo bólido se limita a «pequeños detalles» como la posición del volante y la distribución de los botones.

«NO HAY NADA IMPOSIBLE. Al ser cuestionado por si ve más fácil que Renault supere a McLaren y Ferrari la temporada próxima o que el Real Madrid le gane al Barcelona en su próximo enfrentamiento en Liga, sostuvo: «No hay nada imposible, porque para eso trabajan ahora 1.000 tíos en la fábrica, todo puede pasar».

Sobre la temporada pasada, distinguió el «frustrante» inicio, con resultados «bastante pobres», de la segunda mitad, en la que todo fue «de cara» y las mejoras introducidas en el R28 «dieron resultados», por lo que manifestó que concluyó con un «buen sabor de boca».

El ovetense regresó a Valencia después de el Gran Premio de Europa del pasado mes de agosto en el que no pudo ni dar una vuelta en carrera después de que Nakajima se lo llevara por delante. «Ésta siempre ha sido mi casa deportiva porque aquí empecé en monoplazas tras dejar el karting», recordó.

Por último, resaltó que es «un privilegio que haya dos pruebas» en España porque «somos el único país del mundo que las tiene», y cree que hay que «disfrutarlo porque no sabe cuantos años durarán. Espero que en 2009 pueda dar más de una vuelta al circuito urbano», concluyó.

CICLISMO

Armstrong aclara que no ha vuelto «para quitar el sitio a nadie»

EFE / SANTA CRUZ DE TENERIFE

El estadounidense Lance Armstrong afirmó ayer que no ha vuelto al ciclismo «para quitarle el sitio a nadie», sino que lo hace «por otras razones», las principales, su «pasión» por la bicicleta y la lucha contra el cáncer.

El siete veces ganador del Tour explicó que tiene «un gran respeto» a Contador y que no se cree con el derecho de ser el líder del Astana. «Acataré las órdenes de Johan Bruyneel y ayudaré a Contador, Leipheimer o quien sea».

El texano aseguró que «siempre ha habido una relación de respeto mutuo» entre ambos, y que supone «un gran honor» compartir filas con el de Pinto, al que describió como «el mejor del mundo, el más fuerte del momento».

Al ser cuestionado sobre si se ve capaz de volver a ganar la ronda gala, contestó: «No lo sé. Sinceramente, queda tanto para la competición y no tengo la medida de cómo están los demás. Estamos en diciembre y aún falta mucho».

Armstrong apuntó que no teme la respuesta que pueda tener en las grandes carreras, ya que se da por contento por poder revivir las sensaciones de los entrenamientos. «Vengo como un voluntario», remató.

Por su parte, Alberto Contador desterró la polémica, aseveró que su objetivo es el Tour y consideró que la aportación de Armstrong, puede ser «grandísima».

A pesar de todo, sí matizó que enterarse del regreso del norteamericano en mitad de la Vuelta a España no fue lo mejor, que le hubiera gustado enterarse más tarde, aunque intentó quitar hierro al asunto y concluyó diciendo que pudo soportar bien la presión y conquistar la victoria.

Trichet (4i) posa junto a la presidenta del Ecofin Europeo, Gabrielle Lagarde, el comisario de Economía, Joaquín Almunia, y los gobernadores de los bancos centrales. / EFE

Los tipos se quedan en un 2,5%

Recorte sin precedentes. El Banco Central Europeo sigue el guión previsto y rebaja un 0,75% el precio oficial del dinero

Reactivación. El instituto emisor busca relanzar la economía ante las previsiones de que la recesión dominará el próximo año

AGENCIAS / FRÁNCFORT

Un tanto obsesionado por su lucha contra la inflación -que, cierto es, se trata de su principal cometido-, el Banco Central Europeo (BCE) ha tardado en recurrir a las rebajas de tipos para intentar reactivar la economía. Sin embargo, ahora que la crisis ha devenido en recesión, la entidad que preside Jean Claude Trichet está decidida a aplicar grandes remedios y ayer acordó un recorte del 0,75% del precio oficial del dinero en la eurozona, que de esta manera queda en un 2,5%.

Es la primera vez desde la introducción de la moneda única en 1999 en que el instituto emisor reduce las tasas con tanta fuerza, dado que hasta ahora el retroceso máximo había sido de medio punto.

Sin embargo, el euro y las bolsas europeas apenas reaccionaron al conocer la decisión del BCE porque ya la habían descontado.

La institución informó de que también bajó la facilidad marginal de crédito, por la que presta dinero a las firmas financieras, hasta el 3%, así como la facilidad de depósito, por la que remunera los fondos, hasta el 2%, con efectos a partir del 10 diciembre de 2008.

Los expertos coincidieron al pronosticar que el Banco Central iba a rebajar los tipos, como mínimo en 50 puntos básicos, y contemplaban también un recorte más agresivo en la línea seguida por otras entidades monetarias como el Banco de Inglaterra o el Riksbank de Suecia, puesto que los datos revisados de la oficina de estadística comunitaria Eurostat confirman que la zona euro está en recesión.

De esta manera, el Riksbank redujo las tasas en 175 puntos básicos, hasta el 2%, lo que supone la mayor bajada desde 1994, para atenuar la caída de la producción y de la ocupación laboral. Por su parte, el Comité de Política Monetaria del Banco de Inglaterra, que en noviembre sorprendió a los mercados con un retroceso de 1,5 puntos porcentuales, los redujo ayer en un entero, hasta el 2%.

Las bolsas han descontado los recortes del precio del dinero y en el mercado interbancario se observan notables caídas de las tasas. Por ejemplo, el euribor a 12 meses, la referencia de las hipotecas en España, se situó ayer en el 3,77%, frente al 3,85% del miércoles.

Pero lo que también bajan son las previsiones de crecimiento. Las nuevas estimaciones del BCE calculan que el PIB de la eurozona crecerá entre un 0,8 y un 1,2% este año, y que en 2009 se estancará en el 0%, en el mejor de los casos, o incluso sufrirá una contracción del -1%. Durante 2010, la actividad levantará cabeza si se cumplen los pronósticos, al aumentar en un entre un 0,5 y un 1,5%, muy por debajo de las estimaciones realizadas en septiembre.

Trichet no quiso poner fecha al inicio de la recuperación, aunque aseguró que hay razones para pensar que «progresivamente» se relanzará la actividad, aunque el nivel de incertidumbre sea «excepcionalmente alto», admitió.

El presidente del BCE volvió a realizar un llamamiento a la responsabilidad de los agentes sociales a la hora de fijar precios y salarios, defendió la necesidad de acelerar las reformas estructurales y fue inusualmente claro al pedir responsabilidad a los Gobiernos europeos para que mantengan la disciplina presupuestaria y pasen de las palabras a los hechos en sus planes de ayuda a la banca.

EVOLUCIÓN DE LOS TIPOS DE INTERÉS

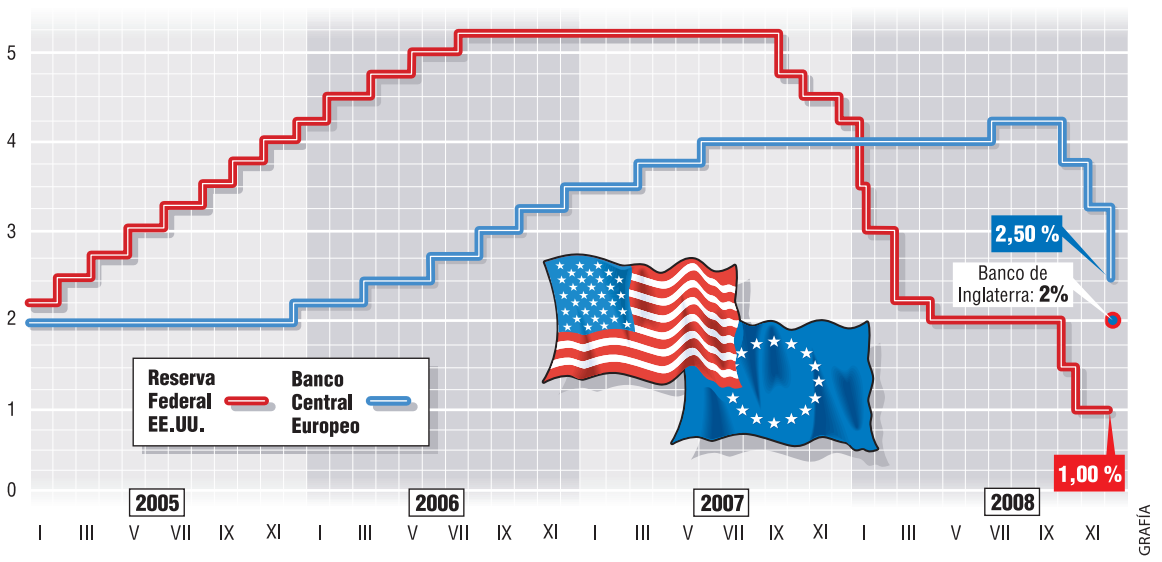

▶ LABORAL

Los autónomos podrán cobrar una prestación por desempleo de 600 euros

OTR-PRESS / MADRID

Los trabajadores autónomos que cesen su actividad recibirán durante seis meses un subsidio de desempleo de 600 euros semejante al de los asalariados por cuenta ajena. El Gobierno está negociando con los agentes sociales la medida, que en dos o tres meses estará sobre la mesa del Consejo Estatal del Trabajo Autónomo, paso previo para que entre en vigor una de las demandas históricas del sector.

El titular de Trabajo e Inmigración, Celestino Corbacho, garantizó ayer que los autónomos tendrán en esta legislatura una prestación que les proteja cuando quedan sin empleo. Corbacho señaló que será de carácter contributivo, es decir, que habrá que haber cotizado previamente para poder cobrarla.

En cualquier caso, el diseño del subsidio está todavía en estudio, pues se trata de una cuestión «jurídicamente muy compleja», en palabras del ministro. De momento, éste explicó que Trabajo ya tiene el informe que encargó a un grupo de expertos para ver cómo se podría articular la iniciativa y confió en poder analizar el tema en el Consejo Estatal del Autónomo, que se constituirá en dos o tres meses, así como en las meas para el diálogo social.

«El autónomo tiene un problema en este país. Dispone de unos determinados niveles de protección, pero no tiene derecho a una prestación por cese de actividad», admitió Corbacho.

▶ AYUDAS ESTATALES

Francia gastará 26.000 millones en su plan para combatir la crisis

EFE / PARÍS

El presidente francés, Nicolas Sarkozy, detalló ayer su plan de relanzamiento económico para hacer frente a la crisis, dotado con 26.000 millones de euros, que privilegia la inversión pública, así como ayudas específicas al sector automovilístico y la construcción.

Ese programa representa un 1,3% del Producto Interior Bruto (PIB) del país galo y tiene un montante inferior al de Alemania (32.000 millones de euros) o al de España (27.000 millones de España), pero superior al de Reino Unido (23.500 millones) e Italia (5.000 millones).

BONOLOTO
Lunes, 1 de diciembre

13 14 15 25 40 46

Complem. 16 Reintegro 4

BONOLOTO
Martes, 2 de diciembre

4 7 10 12 14 17

Complem. 2 Reintegro 7

BONOLOTO
Miércoles, 3 de diciembre

1 7 25 31 39 44

Complem. 22 Reintegro 4

BONOLOTO
Viernes 28 de noviembre

4 12 33 36 43 44

Complem. 5 Reintegro 4

LOTERÍA PRIMITIVA
Jueves 4 de diciembre

1 4 9 26 37 49

Complem. 30 Reintegro 6

LOTERÍA PRIMITIVA
Sábado 29 de noviembre

8 20 27 28 35 46

Complem. 31 Reintegro 9

GORDO PRIMITIVA
Domingo 30 de noviembre

13 18 39 44 54

Nº Clave (Reintegro) 1

EUROMILLONES
Viernes 28 de noviembre

8 11 16 25 41

Estrellas 4 2

EL 7/39
Jueves 4 de diciembre

1 15 20 25 26

30 39 Reintegro 3

Domingo 30 de noviembre

2 10 13 26 36

38 39 Reintegro 3

ONCE

Jueves 4 de diciembre **85810**

Miércoles	3 de diciembre	**95647**
Martes	2 de diciembre	**32331**
Lunes	1 de diciembre	**55559**
Domingo	30 de noviembre	**80924**
Sábado	29 de noviembre	**83899**
Viernes	28 de noviembre	**11005**

EL TIEMPO

SOLEADO · NUBES Y CLAROS · CHUBASCOS · CUBIERTO · LLUVIOSO · NIEBLA · GRANIZO · TORMENTA · NIEVE

El sol sale a las **08:26** y se pone a las **17:48**

La luna sale a las **13:19** y se pone a las 00:03

EN **SEGOVIA**

HOY

8º MÁXIMA
MÍNIMA **6º**

Ambiente inestable

Las nubes continuarán cobrando un importante acto de presencia en esta provincia, durante este día de viernes, con riesgo de chubascos generalizados. Eso sí, tenderán a subir, sobre todo, las temperaturas mínimas, con máximas sin grandes cambios. El viento soplará fuerte de componente oeste.

SENSACIÓN TÉRMICA	8º
PUNTO DEL ROCÍO	-º
HUMEDAD	55%
VIENTO	Fuerte del oeste
POSIBILIDAD DE PRECIPITACIÓN	55%

previsiones para mediodía

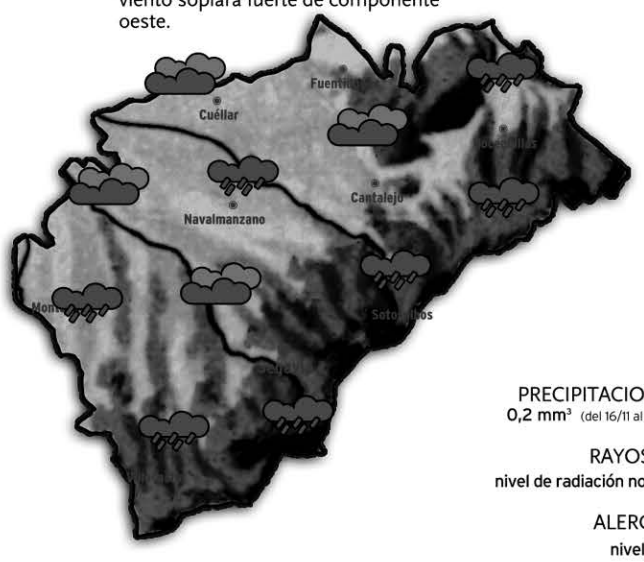

PRECIPITACIONES
0,2 mm³ (del 16/11 al 25/11)

RAYOS UV
nivel de radiación normal

ALERGIAS
nivel bajo

NIVELES DE LOS EMBALSES

Datos del 18 al 25 de noviembre de 2008

MAÑANA

9º MÁXIMA
6º MÍNIMA

Pocos cambios

Es probable que las precipitaciones vuelvan a ser generalizadas, durante el día del sábado, ya que esperamos nubosidad abundante en buena parte de la comunidad. De todos modos, no se producirán grandes cambios en cuanto a las temperaturas, y soplarán vientos moderados de componente oeste.

DOMINGO

9º MÁXIMA
6º MÍNIMA

Situación parecida

Aunque el domingo tenderá a estabilizarse algo el tiempo, se esperan algunos chubascos en esta provincia, pero menos abundantes que a lo largo de las jornadas pasadas. Tampoco habrá que destacar importantes cambios en cuanto a las temperaturas, que se mantendrán constantes, y soplará viento moderado de componente oeste.

EN **ESPAÑA**

HOY

Se anuncia un nuevo ascenso térmico, que será más notable en la zona oriental de la península gracias a la influencia de los vientos secos del oeste. Las precipitaciones quedarán concentradas principalmente en el tercio norte peninsular. Galicia, el norte de Castilla y León, Cantabria, el País Vasco y Navarra, recibirán precipitaciones moderadas, que serán en forma de nieve en cotas entre los 1.000 y los 1.300 metros. De forma ocasional, podrían alcanzar puntos del centro o del tercio oeste.

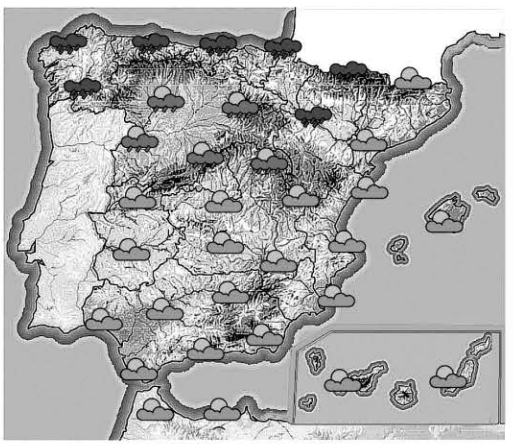

MAÑANA

Chubascos en el norte

El fin de semana comenzará todavía con chaparrones en Galicia, en la Meseta Norte y en las comunidades cantábricas, de nieve a partir de 1.500 metros. Estas precipitaciones tenderán a remitir durante la tarde.

DOMINGO

Tiempo más estable

El domingo desaparecerán las precipitaciones del norte peninsular. Hacia el tercio oeste, los cielos estarán más cubiertos y sí habrá chubascos intermitentes, con tiempo más soleado en el este del país.

TEMPERATURAS PREVISTAS PARA HOY

ESPAÑA	Máx.	Mín.
Albacete	11	5
Alicante	20	8
Almería	19	10
Ávila	9	5
Badajoz	15	9
Barcelona	15	8
Bilbao	14	10
Burgos	9	7
Cáceres	14	8
Cádiz	16	12
Castellón	20	9
Ceuta	19	15
Ciudad Real	10	6
Córdoba	14	6
Coruña, La	14	11
Cuenca	8	4
Girona	15	1
Gijón	16	10
Granada	9	4
Guadalajara	9	4
Huelva	18	9
Huesca	10	3
Ibiza	16	6
Jaén	11	6
León	10	2
Logroño	14	6
Lugo	9	5
Lleida	14	4
Madrid	9	5
Málaga	15	9
Melilla	19	15
Murcia	20	8
Ourense	14	9
Oviedo	14	10
Palencia	9	5
Palma M.	17	11
Palmas, Las	21	17
Pamplona	10	5
Pontevedra	14	9
Salamanca	11	4
S. Sebastián	11	9
S.C. Tenerife	22	18
Santander	14	11
Segovia	**9**	**6**
Sevilla	17	9
Soria	7	3
Tarragona	14	7
Teruel	11	1
Toledo	13	6
Valencia	20	11
Valladolid	10	3
Vitoria	11	4
Zamora	12	6
Zaragoza	14	7

EN **EUROPA**

HOY

La inestabilidad atmosférica más acusada se situará en la mitad norte del continente europeo, bajo la influencia de un centro de bajas presiones y con la presencia de aire frío en las capas medias y altas de la atmósfera. Habrá precipitaciones débiles a moderadas, muchas de ellas en forma de nieve. En Centro-Europa y en los países mediterráneos la nubosidad será variable.

PRÓXIMOS DÍAS

El tiempo anuncia mayor estabilidad atmosférica para el fin de semana, pero no desaparecerán las precipitaciones ni el frío. Sí que amainarán los fuertes vientos que han soplado durante la semana en muchos puntos del continente. En esta jornada las temperaturas subirán algo en Centro-Europa y en los países del norte del continente.

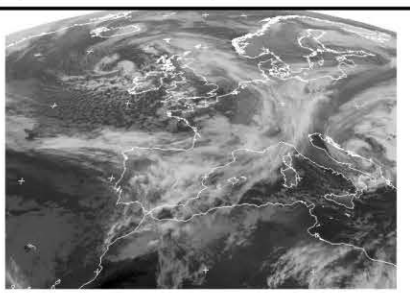

EUROPA	Máx.	Mín.
Amsterdam	8	5
Atenas	19	14
Berlín	6	3
Bruselas	8	5
Copenhague	6	3
Estocolmo	3	-1
Ginebra	8	6
Lisboa	18	14
Londres	8	5
Moscú	9	8
Oslo	1	-3
París	9	6
Praga	6	-2
Roma	16	10
Viena	6	2
Zurich	5	3

AUTOBUSES ENTRE SEGOVIA Y VALLADOLID

Segovia - Cuéllar - Valladolid				Valladolid - Cuéllar - Segovia		
De lunes a viernes						
R D 5:55	6:45	8:05		D S 6:00	6:35	7:45
6:45	7:45	8:40		6:45	7:35	8:35
* 7:45	8:45	9:40		* 7:45	8:35	9:45
9:00	9:55	10:50		9:00	9:50	10:50
D 9:00	9:40	10:30		D 9:00	9:40	10:30
# 11:00	11:55	12:50		# 11:00	11:50	12:50
12:00	12:55	13:50		12:00	12:50	13:50
* # 13:00	13:55	14:50		# * 13:00	13:50	14:50
14:00	14:55	16:00		14:00	14:50	15:50
15:00	15:55	16:50		15:00	15:50	16:50
D 15:00	15:40	16:30		D 15:00	15:40	16:30
16:00	16:40	17:30		16:00	16:40	17:30
17:00	17:55	18:50		17:00	17:50	18:50
D 17:00	-	18:30		D 17:00	-	18:30
18:00	18:55	19:50		18:00	18:50	19:50
# 19:00	19:55	20:50		# 19:00	19:50	20:50
+ * 20:00	20:55	21:50		/ # 20:00	20:50	21:50
# 21:00	21:55	22:50		# 21:00	21:50	22:50
Sábados						
6:45	7:45	8:40		6:45	7:35	8:35
* 9:00	9:55	10:50		* 9:00	9:50	10:50
11:00	11:55	12:50		11:00	11:50	12:50
* 13:00	13:55	14:50		* 13.00	13:50	14:50
15:00	15:55	16:50		15:00	15:50	16:50
* 17:00	17:55	18:50		* 17:00	17:50	18:50
19:00	19:55	20:50		19:00	19:50	20:50
21:00	21:55	22:50		21:00	21:50	22:50
Domingo y festivos						
-	8:00	8:50		* 9:00	9:50	10:50
* 9:00	9.55	10:50		11:00	11:50	12:50
11:00	11:55	12:50		* 13:00	13:50	14:50
* 13:00	13:55	14:50		* 17:00	17:50	18:50
L	16:00	16:50		19:00	19.50	20:50
* 17:00	17:55	18:50		L 20:00	-	21:30
19:00	19:55	20.50		21:00	21:50	22:50
21:00	21:55	22:50		23:00	23:50	-

R: Recorrido Campus #: Ruta y directo *: Pasan por El Henar y Santiago del Arroyo
+: Julio y agosto solo hasta Navalmanzano /: Julio y agosto sólo hasta Arrabal
D: Directos lectivos de octubre a junio S: Sólo en Cuellar - Navalmanzano y Carbonero
L: Sólo días lectivos de octubre a junio * Pasan por El Henar

SALIDAS DE SEGOVIA

LUNES A VIERNES LABORABLES

ABADES: 13:30 y 19:30 horas.
AGUILAFUENTE: 12:00; 13:30; 16:45 (Cambio en Torrecaballeros) y 18:30 horas.
AREVALO: 18:30 horas.
AYLLON: 12:30 y 18:00 horas.
BERNARDOS: 14:30 horas.
COCA-NAVA DE LA ASUNCION: 12:30; 14:00; 18:30 y 19:30 horas.
CUEVAS DE PROVANCO: 13:30 y 18:30 horas.
ESPIRDO: 13:30 horas (Sólo Jueves)
FUENTESAUCO: 12:00; 13:30 y 18:30 horas.
FUENTIDUEÑA: 13:30 y 18:30 horas.
HOYUELOS: 13:00 horas.
LABAJOS: 13:30 horas.
LA HIGUERA: 13:30 horas (Sólo Jueves)
MARUGAN: 13:30 y 19:30 horas.
MARTIN MUÑOZ DE LAS POSADAS: 14:00 y 18:30 horas.
NAVAFRIA: 12:30 (Martes y Miércoles entra por el pueblo); 14:00 y 18:00 horas.
NAVAS DE ORO: 12:30; 14:30 y 19:30 horas.
PALAZUELOS: 7:40; 8:55; 12:00; 13:00; 14:15; 15:15; 16:00; 19:00; 20:00 y 20:55 horas.
PRADENA: 12:30; 14.00 y 18:00 horas.
REBOLLO: 12:45 horas (Lunes, Jueves y Viernes Laborables)
RIAZA: 12:30; 14:00 y 18:00 horas.
SACRAMENIA: 13:30 y 18:30 horas.
SAMBOAL: 14:30 y 19:30 horas.
SANGARCIA: 13:00 horas.
SANTA MARIA DE NIEVA: 12:30; 14:00; 14:30; 18:30 y 19:30 horas.
SANTIUSTE DE SAN JUAN BAUTISTA: 14:00 y 18:30 h.
SAN CRISTOBAL DE SEGOVIA: 7:40; 8:30; 11:00; 12:00; 13:00; 14:15; 15:15; 19:00; 20:15 y 20:55 horas.
SAN ILDEFONSO: 7:40, 8:50; 10:30; 11,30; 12,30; 13,30; 14:00; 15:30, 17:00; 18:45; 20:15; 21:00; 21;30.
TORRECABALLEROS: 8:30; 11:00; 12.00; 13:00; 14:00; 15:15; 16:00; 19:00 y 20:15 horas.
TUREGANO: 12:00; 13:00; 14:00; 16:45 (Cambio en Torrecaballeros); 18:00 y 19:30 horas. A las 21:00 horas (Sólo Viernes)
VALSAIN: 7:40; 8:50; 11:30; 14:00; 15:30; 17:00; 18:45; 20;15
VALTIENDAS: 19:30 horas (Lunes y Viernes)

SÁBADOS LABORABLES

ABADES: 13:30 horas.
AGUILAFUENTE: 12:00 horas (Cambio en Torrecaballeros) y 13:30 horas.
AREVALO: 13:00 horas.
AYLLON: 14:00 horas.
BERNARDOS: 13:30 horas.
COCA-NAVA DE LA ASUNCIÓN: 13:00 horas.
FUENTESAUCO: 13:30 horas.
LABAJOS: 13:30 horas.
NAVAS DE ORO: 13:30 horas.
PALAZUELOS: 12:00; 13:30; 19:30 y 22:30 horas.
RIAZA: 14:00 horas.
SAN CRISTOBAL DE SEGOVIA: 9.05; 12:00; 13:30; 19:30 y 22:30 horas.
SACRAMENIA: 13:30 horas.
SAN ILDEFONSO: 7,40; 8,50; 10,30; 11,30; 13,30; 15,30; 17,00; 18,45; 20,15; 21,30.
SANTA MARIA DE NIEVA: 13:00 y 13:30 horas.
TORRECABALLEROS: 9:05; 12:00; 13:30; 14:00; 19:30 y 22:30 horas.
VALSAÍN: 7:40; 8:50; 11:30; 13:30; 15:30; 17:00; 18:45; 20:15.

DOMINGOS Y FESTIVOS

AYLLON: 18:30 horas.
COCA-NAVA DE LA ASUNCIÓN: 18:30 horas.
FUENTESAUCO: 19:30 horas.
NAVAS DE ORO: 18:30 horas.
PALAZUELOS: 13:30; 19:30 y 22:30 horas.
PRADENA: 18:30 horas.
RIAZA: 18:30 horas.
SACRAMENIA: 19:30 horas.
SAN CRISTOBAL DE SEGOVIA: 13:30; 19:30 y 22:30 h.
SAN ILDEFONSO: 10:30; 11,30; 13:30; 15:30; 17,00; 18,45; 20,15; 21:30; 22:30 horas.
SANTA MARIA DE NIEVA: 18:30 horas.
TORRECABALLEROS: 13:30 y 22:30 horas.
VALSAIN: 10:30; 13;30; 15:30; 17:00; 18,45; 20,15 horas

SALIDAS HACIA SEGOVIA

LUNES A VIERNES LABORALES

ALDEALCORVO: 7:00 horas.
ABADES: 10:50 y 16:20 horas.
AGUILAFUENTE: 7:45; 10:45 y 15:45 horas.
AREVALO: 7:00 horas (Lunes y Viernes) 7:15 horas (Martes, Miércoles, Jueves y Sábados)
AYLLON. 7:10 y 9:00 horas.
BERCIMUEL: 7:00 horas (Lunes y Viernes)
BERNARDOS: 8:10 horas.
BOCEGUILLAS: 7:00 horas.
CAMPO DE SAN PEDRO: 6:55 horas (De Lunes a Viernes)
CANTALEJO- CUELLAR: 7:00 horas.
COCA: 7:55; 9:50; 15:00 y 16:10 horas.
CUELLAR-CANTALEJO: 15:00 horas.
CUEVAS DE PROVANCO: 7:00 horas.
ESPIRDO: 9:15 horas (Sólo Jueves)
FUENTE DE SANTA CRUZ: 7:40 horas (Sólo Jueves)
FUENTEMIZARRA: 6:45 horas (Lunes y Viernes)
FUENTESAUCO: 7:30; 10:30 y 15:30 horas.
FUENTIDUEÑA: 7:00 horas.
HOYUELOS: 9:00 horas.
JUARROS DE VOLTOYA: 8:00 horas.
LABAJOS: 7:35 horas (Lunes y Viernes) y 10:15 horas.
LOS HUERTOS: 9:15 horas (Lunes, Jueves y Viernes)
MUÑOPEDRO: 7:45 Y 15:55 horas.
NAVA DE LA ASUNCION: 8:10; 10:10; 15:15 y 16:20 horas.
NAVAS DE ORO: 7:55; 9:45 y 16:05 horas.
NAVAFRIA: 8:15 horas (cruce); 10:15 horas (pueblo) y 16:00 horas (cruce)
PALAZUELOS: 7:20; 8:00; 9:15; 10:30; 13:25; 14:35; 15:35; 17:20; 19:20; 20:30 y 21:25 horas.
PEDRAZA: 7:30 horas.
REBOLLO: 8:00 horas (Lunes, Jueves y Viernes)
RIAZA: 7:30; 9:20 y 15:40 horas.
RIAZA-CANTALEJO: 6:45 horas.
SACRAMENIA: 7:10 y 10:00 horas.
SAMBOAL: 7:45 y 16:00 horas.
SAN CRISTOBAL DE SEGOVIA: 7:25; 8:10; 9:20; 10:10; 11:45; 13:40; 14:40; 16:00; 17:15; 19:45; 21:00 y 21:25 horas.
SAN ILDEFONSO: 7:20; 8:00; 8:30; 9:30; 11:00; 12:10; 14:00; 15:30; 16:30; 17:15; 18:00; 19:30; 21:00 y 22:00 horas.
SANTA MARIA DE NIEVA: 8:20; 10:20; 15:25 y 16:30 horas.
SANTIUSTE DE SAN JUAN BTA: 7:45; 10:00 y 15:00 h.
TIZNEROS: 9:15 horas (Sólo Jueves)
TORRECABALLEROS: 7:15; 8:00; 9:10; 10:00; 11:35; 13:30; 15.50; 17:05; 19:35 y 20:50 horas.
TUREGANO: 8:10; 9:40; 10:20; 15:10 y 18:20 h.
VALSECA: 9:15 horas (Lunes, Jueves y Viernes)
VALSAÍN: 7:50: 8:15; 9:15; 12:00; 15:15; 16:15; 17;00; 17;45; 19:15; 20:45 horas.

SÁBADOS LABORABLES

ABADES: 10:50 horas.
AREVALO: 7:15 horas.
AYLLON: 9:00 horas.
BERNARDOS: 9:20 horas.
BOCEGUILLAS: 7:00 horas.
COCA: 8:00 horas.
FUENTESAUCO: 8:30 horas.
LABAJOS: 7:40 y 10:15 horas.
NAVA DE LA ASUNCION: 8:10 y 9:00 horas.
NAVAS DE ORO: 9:05 horas.
PALAZUELOS: 10:15; 16:15; 18:45 y 23:15 horas.
PRADENA: 9:45 horas.
RIAZA: 9:15 horas.
SACRAMENIA: 8:00 horas.
SAN CRISTOBAL DE SEGOVIA: 10:10; 12:40; 16:10; 18:40 y 23:10 horas.
SANTA MARIA DE NIEVA: 8:20 y 9:30 horas.
SAN ILDEFONSO: 7,20; 8,00; 8:30; 9:30; 11,00; 12:10; 14,00; 15,30; 16:30; 17,15; 18,00; 19:30; 21,00; 22,00.
TORRECABALLEROS: 8:00; 10:00; 12:30; 16.00; 18:30 y 23:00 horas.
VALSAÍN: 7:50; 8:15; 9:15; 12:00; 15:15; 16:15; 17:45; 19;15; 20:45 horas.

DOMINGOS Y FESTIVOS

ABADES: 16:20 horas.
AYLLON: 16:30 horas.
COCA: 16:45 horas.
FUENTESAUCO: 17:55 horas.
LABAJOS: 15:45 horas.
NAVA DE LA ASUNCION: 16:50 horas.
NAVAFRIA: 17:45 horas (por el cruce)
NAVAS DE ORO: 16:40 horas.
NARROS DE CUELLAR: 16:30 horas.
PALAZUELOS: 12:15; 16:15; 20:15horas.
RIAZA: 16:45 horas.
SACRAMENIA: 17:30 horas.
SAN ILDEFONSO: 11,00; 12:10; 15:30; 16:30; 18:00; 19:30; 21:00; 22:00 horas.
SAN CRISTOBAL DE SEGOVIA: 12:10; 16:10; 20:00 horas.
SANTA MARIA DE NIEVA: 17:00 horas.
TORRECABALLEROS: 12:00 y 16:00 horas.
VALSAÍN: 10:50; 15:15; 16:15; 17:45; 19:15; 20:45.

ADVERTENCIA: Esta Redacción no se hace responsable de que las empresas concesionarias de las distintas líneas de autobuses puedan introducir cambios en los horarios de las mismas sin comunicárselo antes a este medio de comunicación

AUTOBUSES ENTRE SEGOVIA Y MADRID

Madrid - Segovia					Segovia - Madrid				
De lunes a viernes laborables					**De lunes a viernes laborables**				
6:30 D	7:00 D	7:15 SEK	7:30 D	8:00 R	6:00 D	6:15 S	6:30 D	6:45 S	7:00 S
8:30 D	9:00 D	9:30 S	10:00 D	10:30 D	7:15 S	7:30 D	7:45 D	8:00 S	8:15 D
11:00 S	11:30 D	12:00 D	12:30 D	13:00 D	8:30 S	9:00 D	9:30 S	10:00 D	10:30 R
13:30 S	14:00 D	14:30 D	14:45 D	15:00 R	11:00 D	11:30 D	12:00 D	12:30 S	13:00 D
15:15 D	15:30 D	15:45 D	16:00 D	16:15 S	13:30 D	14:00 D	14:15 D	14:30 R	14:45 D
16:30 D	17:00 S	17:30 D	17:45 D	18:00 D	15:00 D	15:30 D	16:00 R	16:30 D	17:00 D
18:15 S	18:30 D	18:45 D	19:00 D	19:15 D	17:30 D	18:00 S	18:30 D	19:00 D	19:30 D
19:30 D	19:45 S	20:00 D	20:15 D	20:30 D	20:00 R	20:30 D	21:00 D	21:30 S	
20:45 R	21:00 D	21:30 S	22:00 D	22:30 S					
23:00 D									
Sábados laborables					**Sábados laborables**				
8:00 S	8:30 D	9:00 D	9:30 D	10:00 D	6:45 D	7:30 D	8:00 D	8:30 S	9:00 D
10:30 D	11:00 S	11:30 D	12:00 D	12:30 D	9:30 D	10:00 D	10:30 R	11:00 D	11:30 D
13:00 D	13:30 D	14:00 D	15:00 R	15:30 D	12:00 D	12:30 S	13:30 D	14:30 S	15:30 D
16:00 D	17:00 S	18:00 D	19:00 D	19.30 D	16:00 D	16:30 R	17:00 D	17:30 D	18.00 D
20:00 R	20:30 D	21:00 S	21:30 D	22:00 D	19:00 D	19:30 D	20:00 R	21:00 D	21:30 S
22:30 S									
Domingos y festivos					**Domingos y festivos**				
8:00 S	9:00 D	10:00 D	10:30 D	11:00 S	8:30 S	9:30 D	10:30 R	11:30 D	12:30 D
11:30 D	12:00 D	13:00 D	14:00 D	15:00 R	13:30 D	14:30 S	15:30 D	16:00 D	16:30 R
16:00 D	17:00 S	18:00 D	18:30 D	19:00 D	17:00 D	17:30 D	18:00 D	18:30 D	19:00 D
19:30 D	20:00 R	20:30 D	21:00 D	21:30 D	19:30 D	20:00 R	20:30 D	21:00 D	21:30 S
22:00 D	22:30 S				22:00 D	22:30 D			

D: Expediciones directas *: Días lectivos R: Expediciones en ruta
S: Expediciones semidirectas con parada en San Rafael (Estación), Otero y Revenga

Segovia - Ávila - Salamanca				
	Lunes a viernes laborables	Lunes a viernes laborables	Sábados, domingo y festivos	Sábados, domingo y festivos
Segovia	7:45	14:00	9:00	18:00
Llegada a Ávila	8:45	15:00	10:00	19:00
Salida de Ávila	9:00	15:15	10:15	19:15
Peñaranda de Bracamonte	9:55	16:10	11:10	20:10
Salamanca	10:30	16:45	11:45	20:45
Salamanca - Ávila - Segovia				
	Lunes a viernes laborables	Lunes a viernes laborables	Sábados, domingo y festivos	Sábados, domingo y festivos
Salamanca	6:30	13:15	8:30	17:30
Peñaranda de Bracamonte	7:05	13:50	9:05	18:05
Llegada a Ávila	8:00	14:45	10:00	19:00
Salida de Ávila	8:15	15:00	10:15	19:15
Segovia	9:15	16:00	11:15	20:15

Servicio combinado Autores - La Sepulvedana.
Estos horarios tienen carácter informativo pudiendo sufrir alteraciones

Segovia - Ávila
Lunes a viernes
7:30 - 10:30 - 14:00 - 16:30- 20:00
Sábados, domingos y festivos
9:00 - 18:00
Domingos y festivos
20:30
Ávila - Segovia
Lunes a viernes
6:15 - 8:15 - 12:45 - 15:15 - 19:00
Sábados, domingos y festivos
10:15 - 19:15

AVANT ENTRE SEGOVIA Y MADRID (NUEVA ESTACIÓN)

De lunes a viernes

Nº de tren	8078	8088	8098	8148	8178	8398
Salida de Segovia	07:00	08:10	09:40	14:30	17:00	19:45
Llegada a Madrid	07:35	08:45	10:15	15:05	17:35	20:20

Nº de tren	8079	8089	8109	8159	8189	8219
Salida de Madrid	07:10	08:50	10:35	15:30	18:50	21:00
Llegada a Segovia	07:45	09:25	11:10	16:05	19:25	21:35

Sábado y domingo

Nº de tren	8098	8118	8138	8178	8198	8208
Salida de Segovia	09:40	11:25	13:00	17:00	19:05	20:50
Llegada a Madrid	10:15	12:00	13:35	17:35	19:40	21:25

Nº de tren	8109	8129	8139	8179	8209	8419
Salida de Madrid	10:35	12:10	13:50	17:50	20:00	21:40
Llegada a Segovia	11:10	12:45	14:25	18:25	20:35	22:15

EL SEÑOR

D. José Antonino Sanz Herrero

(INSPECTOR JEFE DEL CUERPO NACIONAL DE POLICÍA)

Ha descansado en la paz del Señor en Segovia
el día 4 de diciembre de 2008

A los 60 años de edad

Habiendo recibido los Santos Sacramentos y la Bendición de Su Santidad

D. E. P.

Esposa, Elisa Rivas Lucio; hijos, Elvira, Eva, Antonino y Vicente y Belén; madre, Victoria; hermanos, sobrinos y demás familia,

Ruegan una oración por su alma

El funeral por el eterno descanso de su alma tendrá lugar hoy día 5, a las 10:00 de la mañana, en la iglesia parroquial de la Santísima Trinidad; acto seguido, el cortejo fúnebre partirá hacia La Soledad (Valladolid), donde el cadáver será incinerado. La misa de privilegio tendrá lugar el día 6, a las 20:00 horas, en la iglesia parroquial de la Santísima Trinidad.

(3) CASA DOLIENTE: TANATORIO SEGOVIANO SAN JUAN DE LA CRUZ

LA SEÑORA

Dª Dorotea Cabrero Gil

Ha descansado en la paz del Señor en Segovia
el día 4 de diciembre de 2008

A los 87 años de edad

Habiendo recibido los Santos Sacramentos y la Bendición de Su Santidad

D. E. P.

Esposo, Constantino Borreguero Miguel; hija, Ana-María Borreguero Cabrero; hijo político, José-Antonio Ayuso Sanz; nietos, José-Antonio y Ana-María, y demás familia,

Ruegan una oración por su alma

El funeral por el eterno descanso de su alma tendrá lugar hoy día 5, a las 12:00 de la mañana, en la iglesia parroquial de El Salvador; acto seguido el cortejo fúnebre partirá hacia La Soledad-Valladolid, donde el cadáver será incinerado.

(3) CASA DOLIENTE: TANATORIO SEGOVIANO SAN JUAN DE LA CRUZ

LA SEÑORA

Dª Basilisa Almeida Agüero

Ha descansado en la paz del Señor en Segovia
el día 4 de diciembre de 2008

A los 91 años de edad

Habiendo recibido los Santos Sacramentos y la Bendición de Su Santidad

D. E. P.

Hermana, Teresa de Jesús Almeida Agüero; hermana política, Lucía Muñoyerro; sobrinos, sobrinos nietos y demás familia,

Ruegan una oración por su alma

El funeral por el eterno descanso de su alma tendrá lugar hoy día 5, a las 16:00 horas, en la iglesia parroquial de Aldeanueva del Aceral (Ávila); acto seguido, el cadáver recibirá cristiana sepultura en el cementerio de Aldeanueva del Aceral.

(3) CASA DOLIENTE: TANATORIO SEGOVIANO SAN JUAN DE LA CRUZ

EL SEÑOR

D. Santiago Calle Caballero

Ha descansado en la paz del Señor en Trescasas
(Segovia) el día 4 de diciembre de 2008

A los 82 años de edad

Habiendo recibido los Santos Sacramentos y la Bendición de Su Santidad

D. E. P.

Hijas, Elena y María Ascensión Calle Bautista; hijos políticos, Eugenio Sanz Ceballos y Jesús Vírseda Santamaría; nietos, biznietos, hermanos, hermanos políticos y demás familia,

Ruegan una oración por su alma

El funeral por el eterno descanso de su alma tendrá lugar hoy día 5, a las 11:00 de la mañana, en la iglesia parroquial de La Resurrección del Señor (Segovia); acto seguido, el cadáver recibirá cristiana sepultura en el cementerio del Santo Ángel de la Guarda. La misa de privilegio tendrá lugar el día 6, a las 11:00 de la mañana, en la iglesia parroquial de La Resurrección del Señor.

(3) CASA DOLIENTE: TANATORIO SEGOVIANO SAN JUAN DE LA CRUZ

EL SEÑOR

D. Manuel Calatrava Nistal

Ha descansado en la paz del Señor en Segovia
el día 4 de diciembre de 2008

A los 79 años de edad

Habiendo recibido los Santos Sacramentos y la Bendición de Su Santidad

D. E. P.

Esposa, Pilar Quintana Martín; hijos, Monserrat, Gema, María Pilar, Ana, Esther y José-Manuel Calatrava Quintana; hijos políticos, Marcelino, José Antonio, Álvaro, José, Santos y Sara; nietos, Cristina, Patricia, Eduardo, David, Elisa, Suso, Víctor y María José; hermanos, hermanos políticos, sobrinos y demás familia,

Ruegan una oración por su alma

La conducción del cadáver tendrá lugar hoy día 5, a las 10:00 de la mañana hasta el cementerio de La Almudena (Madrid), donde el cadáver recibirá cristiana sepultura a las 12:00 de la mañana.

(3) CASA DOLIENTE: TANATORIO SEGOVIANO SAN JUAN DE LA CRUZ

EL SEÑOR

D. Florencio Gómez Herranz

Ha descansado en la paz del Señor en Escalona del Prado
(Segovia) el día 4 de diciembre de 2008

A los 72 años de edad

Habiendo recibido los Santos Sacramentos y la Bendición de Su Santidad

D. E. P.

Esposa, María del Villar Bermejo Paz; hijos, Carlos, Flores, Jesús, Alberto, Eva-María y Rubén Gómez Bermejo; hijos políticos, Luis, Mari-José, Teresa, Laura y Agustina; nietos, tíos, sobrinos, primos y demás familia,

Ruegan una oración por su alma

El funeral por el eterno descanso de su alma tendrá lugar hoy día 5, a las 16:30 horas, en la iglesia parroquial de Escalona del Prado; acto seguido, el cortejo fúnebre partirá hacia Tanatorio San José (Valladolid), donde el cadáver será incinerado.

(3) CASA DOLIENTE: TANATORIO SAN JUAN DE LA CRUZ EN CANTIMPALOS

AGENCIA FUNERARIA SANTA TERESA

TANATORIO SEGOVIANO SAN JUAN DE LA CRUZ

DELEGACIONES EN TODA LA PROVINCIA

TANATORIOS EN:
- SEGOVIA
- NAVA DE LA ASUNCIÓN
- RIAZA
- SANCHONUÑO
- CANTIMPALOS
- PRÁDENA
- CARBONERO EL MAYOR
- LA GRANJA DE SAN ILDEFONSO

ATENCIÓN PERMANENTE 24 HORAS
☎ 902 02 23 24

TELÉFONOS
921 43 00 28
921 42 58 10

FUNERARIA TANATORIO
SANTO CRISTO DE LA PEÑA

AGUILAFUENTE
TLFS: 921 57 23 04
921 57 20 60

CUÉLLAR
TLFS: 921 14 22 94
921 14 30 88

EL ÚNICO TANATORIO AUTORIZADO EN LA LOCALIDAD (JUNTO AL POLIDEPORTIVO)

Su póliza de decesos incluye nuestro seguro. INFÓRMESE.

Hazte socio de MSF.
Con tu ayuda podremos continuar dando asistencia médica y humanitaria a quienes todavía sufren las consecuencias de conflictos armados, epidemias, hambrunas y catástrofes naturales, con inmediatez y total independencia de poderes políticos y económicos.

Puedes hacerte socio de una las siguientes formas: Llamando al 902 15 15 07 | Conectándote a www.msf.es/altasocio4

MEDICOS SIN FRONTERAS

EL ADELANTADO DE SEGOVIA

Informa:

Que existe la posibilidad de publicar las esquelas con la imagen del fallecido/a. Puede solicitar este servicio en la empresa funeraria facilitando la imagen previa firma de autorización para su publicación. Esta práctica es habitual en otras provincias y facilita el reconocimiento de los fallecidos al igual que la inclusión de apodos, lugares de trabajo o distinciones públicas.

Gana 2 entradas para asistir a la película que desees en las Salas de Cinebox, Luz de Castilla

CINEBOX GRUPO ÁBACO

envia **cinebox** al **7788**

Fecha sorteo: martes 9 de diciembre, a partir de las 12 horas.
Número total entradas en sorteo: 10

A los agraciados se les comunicará por teléfono o a través de un mensaje SMS.Coste del mensaje 0,90 € (+ IVA).

CARTELERA DE CINE

CINEBOX GRUPO ÁBACO

Telf. 921 44 80 68
Día espectador: JUEVES
pagina web: www.cinebox.es

Un gran día para ellas

Todos los días: 18:15, 20:15, 22:10
Sábados y festivos: 15:50
Viernes y Sábados: 00:10

NO RECOMENDADA PARA MENORES DE 7 AÑOS

Miss Guinevere Pettigrew (Frances McDormand), una institutriz londinense de mediana edad, es despedida injustamente de su trabajo. Un nuevo intento para conseguir un empleo la catapulta dentro del mundo glamuroso y de la vertiginosa vida social de la actriz y cantante Delysia Lafosse (Amy Adams).

Bolt

Todos los días: 18:20, 20:20, 22:20
Sábados y festivos: 16:20
Viernes y Sábados: 00:20

RECOMENDADA PARA TODOS LOS PÚBLICOS

Para el súper perro Bolt todos los días están repletos de aventuras, peligros e intriga, al menos hasta que las cámaras dejan de grabar, ya que es el protagonista de un famoso programa de televisión. Pero cuando la estrella canina es enviada accidentalmente desde sus estudios de Hollywood a Nueva York, comienza su mayor aventura en el mundo real. Bolt está convencido de que todos sus increíbles poderes y hazañas son reales.

Superhero movie

Todos los días: 18:10
Sábados y festivos: 16:10

NO RECOMENDADA PARA MENORES DE 13 AÑOS

Reparto: Drake Bell (Rick Riker/Libélula), Sara Paxton (Jill Johnson), Christopher McDonald (Reloj de Arena), Leslie Nielsen (tío Albert), Pamela Anderson (Mujer Invisible). ¿Cuántos superhéroes hacen falta para salvar el mundo? Los creadores de "Scary movie" nos dan la respuesta en la gamberra comedia "Superhero movie". Conoceremos a Rick Riker (Drake Bell), un joven agradable y muy torpe que además tiene superpoderes. Sólo falta que aprenda a utilizarlos.

Crepúsculo

Todos los días: 19:30, 22:00
Sábados y festivos: 17:00
Viernes y Sábados: 00:30

NO RECOMENDADA PARA MENORES DE 13 AÑOS

Bella Swan siempre ha sido diferente a los demás. Cuando su madre se casa por segunda vez, decide marcharse a vivir con su padre a un recóndito y lluvioso pueblo llamado Forks. Allí conoce al misterioso Edward Cullen Inteligente e ingenioso, Edward consigue atraer la atención de Bella y muy pronto entablan una estrecha amistad. Con el tiempo, Bella termina por descubrir el gran secreto de Edward: él y su familia son vampiros...

Red de mentiras

Todos los días: 20:30
Viernes y Sábados: 23:00

NO RECOMENDADA PARA MENORES DE 18 AÑOS

Roger Ferris es el mejor agente de campo del que dispone el Servicio de Inteligencia de los Estados Unidos en lugares donde una vida humana vale tanto como la información que puede proporcionarte. En diferentes operaciones que le llevan por todo el mundo, la vida de Ferris depende a menudo de la voz que escucha al otro lado de una línea de teléfono segura, el veterano de la CIA Ed Hoffman.

La leyenda de Santa Claus

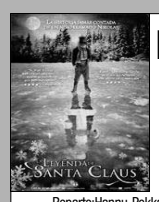

Todos los días: 17:50, 19:50, 21:50
Sábados y festivos: 16:45
Viernes y Sábados: 23:30

RECOMENDADA PARA TODOS LOS PÚBLICOS

Reparto:Hannu-Pekka Björkman (Nikolas), Otto Gustavsson (Nikolas a los 13 años), Kari Väänänen (Lisakki), Minna Haapkylä (Kristiina),
¿Has pensado alguna vez que Santa Claus también fue un niño? Si no lo has hecho, ahora es el momento. "La leyenda de Santa Claus" revela su desconocida niñez. Cómo un niño normal se convirtió en uno de los mitos más grandes del mundo: Santa Claus.

007 Quantum of solace

Todos los días: 18:00, 20:10, 22:15
Sábados y festivos: 15:45
Viernes y Sábados: 00:40

NO RECOMENDADA PARA MENORES DE 13 AÑOS

Traicionado por Vesper, la mujer a la que amaba, 007 se enfrenta a la necesidad de convertir su nueva misión en algo personal. En su búsqueda decisiva para revelar la verdad, Bond y M nterrogan a Mr White quien revela que la organización que chantajeó a Vesper es mucho más compleja y peligrosa de lo imaginado. El servicio de inteligencia forense vincula a un traidor del Mi6 con una cuenta bancaria en Haití....,

Apalossa

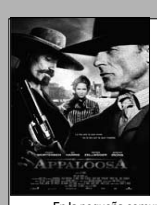

Todos los días: 19:00
Sábados y festivos: 16:45

NO RECOMENDADA PARA MENORES DE 13 AÑOS

En la pequeña comunidad minera de Appaloosa, un ranchero poderoso e implacable llamado Randall Bragg ha permitido que su banda de forajidos haga de las suyas en el pueblo. Tras el asesinato a sangre fría del policía federal de Appaloosa, Cole y Hitch son contratados para llevar al asesino ante la justicia. Mientras reestablecen el orden en el pueblo a punta de esfuerzo y de pistolas, Cole y Hitch conocen a la provocadora y recién llegada Allison French...

Madagascar 2

Todos los días: 17:45, 19:45, 21:45
Sábados y festivos: 15:45
Viernes y Sábados: 23:45

RECOMENDADA PARA TODOS LOS PÚBLICOS

Abandonados en la lejana costa de Madagascar, nuestros neoyorquinos animales han concebido un plan tan alocado que posiblemente funcionará. Con precisión militar, los pingüinos han reparado, más o menos, un antiguo avión averiado. Una vez en el aire, esta inverosímil tripulación se mantiene volando el tiempo justo para llegar al lugar más salvaje de todos: las inmensas llanuras de África...

Saw V

Todos los días: 21:20
Viernes y Sábados: 23:15

NO RECOMENDADA PARA MENORES DE 18 AÑOS

Reparto: Tobin Bell (Jigsaw), Costas Mandylor (Hoffman), Scott Patterson (agente Strahm), Betsy Russell (Jill), Mark Rolston (Erickson), Carlo Rota (Charles), Julie Benz (Brit), Greg Bryk (Mallick), Laura Gordon (Ashley).
Hoffman es la única persona que puede seguir con el legado de Jigsaw. Pero cuando su secreto se ve amenazado, saldrá a la caza para eliminar todos los cabos sueltos.

SEGOVIA 7 salas ARTESIETE

C/ Dámaso Alonso, 54 — NUEVA SEGOVIA — Tel. 921 432 128

Crepúsculo

de martes a jueves: 18:00 - 19:00 - 20:15 - 21:30 - 22:30
viernes: 18:00 - 19:00 - 20:30 - 21:30 - 23:00 - 24:00
sábado y domingo: 16:00 - 17:00 - 18:30 - 19:30 - 21:00 - 22:00 - 23:30 - 24:30
lunes: 16:00 - 17:00 - 18:30 - 19:30 - 21:00 - 22:00

NO RECOMENDADA PARA MENORES DE 13 AÑOS

Bella Swan siempre ha sido diferente a los demás. Cuando su madre se casa por segunda vez, decide marcharse a vivir con su padre a un recóndito y lluvioso pueblo llamado Forks. Allí conoce al misterioso Edward Cullen Inteligente e ingenioso, Edward consigue atraer la atención de Bella y muy pronto entablan una estrecha amistad. Con el tiempo, Bella termina por descubrir el gran secreto de Edward: él y su familia son vampiros...

La buena nueva

de martes a viernes: 18:30
sábado, domingo y lunes: 16:15 - 18:30

NO RECOMENDADA PARA MENORES DE 13 AÑOS

Miguel es nombrado párroco de un pueblo socialista coincidiendo con la sublevación de 1936. Desde el inicio de la guerra, el pueblo es ocupado por el bando nacional y pronto se suceden los fusilamientos. En su lucha por defender a los represaliados, Miguel se enfrenta a la jerarquía eclesiástica y militar, poniendo en juego su propia vida. Basada en una historia real, la película recoge con fidelidad histórica el apoyo de la Iglesia Católica al levantamiento...

Bolt

de martes a viernes: 18:10 - 20:10 - 22:10
sábado, domingo y lunes: 16:10 - 18:10 - 20:10 - 22:10
viernes, sábado y domingo: 24:10

RECOMENDADA PARA TODOS LOS PÚBLICOS

Para el súper perro Bolt todos los días están repletos de aventuras, peligros e intriga, al menos hasta que las cámaras dejan de grabar, ya que es el protagonista de un famoso programa de televisión. Pero cuando la estrella canina es enviada accidentalmente desde sus estudios de Hollywood a Nueva York, comienza su mayor aventura en el mundo real. Bolt está convencido de que todos sus increíbles poderes y hazañas son reales.

Superhero movie

de martes a viernes: 20:30 - 22:30
sábado, domingo y lunes: 20:30 - 22:30
viernes, sábado y domingo: 24:20

NO RECOMENDADA PARA MENORES DE 13 AÑOS

Reparto: Drake Bell (Rick Riker/Libélula), Sara Paxton (Jill Johnson), Christopher McDonald (Reloj de Arena), Leslie Nielsen (tío Albert), Pamela Anderson (Mujer Invisible). ¿Cuántos superhéroes hacen falta para salvar el mundo? Los creadores de "Scary movie" nos dan la respuesta en la gamberra comedia "Superhero movie". Conoceremos a Rick Riker (Drake Bell), un joven agradable y muy torpe que además tiene superpoderes. Sólo falta que aprenda a utilizarlos.

007 Quantum of solace

de martes a viernes: 18:00 - 20:15 - 22:30
sábado, domingo y lunes: 16:00 - 18:05 - 20:10 - 22:20
viernes, sábado y domingo: 24:30

NO RECOMENDADA PARA MENORES DE 13 AÑOS

Traicionado por Vesper, la mujer a la que amaba, 007 se enfrenta a la necesidad de convertir su nueva misión en algo personal. En su búsqueda decisiva para revelar la verdad, Bond y M nterrogan a Mr White quien revela que la organización que chantajeó a Vesper es mucho más compleja y peligrosa de lo imaginado. El servicio de inteligencia forense vincula a un traidor del Mi6 con una cuenta bancaria en Haití....,

Bella

de martes a jueves: 18:00 - 20:00
viernes: 18:00 - 20:00
sábado y domingo: 16:00 - 18:00 - 20:00
lunes : 16:00 - 20:30

RECOMENDADA PARA TODOS LOS PÚBLICOS

José es una estrella de futbol internacional quien se encontraba en su camino para firmar un contrato multimillonario, cuando una serie de eventos desafortunados desencadenan el final de su carrera de manera abrupta. Ahora es el chef principal del restaurante de su hermano Manny. Nina es una bella mesera en dicho lugar, quien lucha por sobrevivir en Nueva York, descubre algo sobre sí misma para lo cual no está preparada...

Madagascar 2

de martes a viernes: 18:00 - 20:00 - 22:00
sábado, domingo y lunes: 16:00 - 18:00 - 20:00 - 22:00
viernes, sábado y domingo: 24:00

RECOMENDADA PARA TODOS LOS PÚBLICOS

Abandonados en la lejana costa de Madagascar, nuestros neoyorquinos animales han concebido un plan tan alocado que posiblemente funcionará. Con precisión militar, los pingüinos han reparado, más o menos, un antiguo avión averiado. Una vez en el aire, esta inverosímil tripulación se mantiene volando el tiempo justo para llegar al lugar más salvaje de todos: las inmensas llanuras de África...

Gomorra

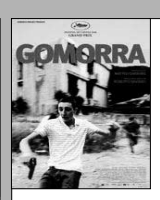

de martes a jueves: 22:00
viernes, sábado y domingo: 22:00 - 24:30
lunes : 18:00 - 22:30

NO RECOMENDADA PARA MENORES DE 18 AÑOS

Reparto:Toni Servillo (Franco), Gianfelice Imparato (don Ciro), Maria Nazionale (Maria), Salvatore Cantalupo (Pasquale), Gigio Morra (lavarone), Salvatore Abruzzese (Totó), Marco Macor (Marco), Ciro Petrone (Ciro), Carmine Paternoster (Roberto), Zhang Ronghua (Xi
"Gomorra" es un drama contemporáneo sobre la mafia basado en los descubrimientos de los entresijos criminales de Italia por Roberto Saviano.

CINE-CLUB STUDIO XXVI CURSO 2008/2009

Programación principal

05-dic	La boda de Tuya	W. Quan'an
19-dic	La estrella ausente	G. Amelio

Proyecciones en San Ildefonso

06-dic	La boda de tuya	W. Quan'an
15-ene	La edad de la ignorancia	D. Arcand

VI Ciclo Joven

CON LA COLABORACIÓN DEL AYUNTAMIENTO DE SEGOVIA
CONCEJALÍA DE JUVENTUD

10-dic	All the invisible children	Varios
11-dic	Fast food nación	R. Linklater
12-dic	Padre nuestro	C. Zalla

ANUNCIOS BREVES

921 46 12 12

EL ADELANTADO
C/ Morillo, 7. 40002 Segovia
publicidad@eladelantado.com
De lunes a viernes de 9 a 14 horas y de 17 a 19 horas
POR TELÉFONO 921 46 12 12

De lunes a viernes de 9 a 14 horas y de 17 a 19 horas
POR AGENCIAS DE PUBLICIDAD
Contacte con su agencia de publicidad habitual para gestionar sus anuncios breves.

TARIFA BREVES: Cada palabra 0,43 € + 16 % IVA *mínimo diez palabras*
TARIFA 1/2 MÓDULO: *(22 X 45 mm)*: 9,60 € + 16 % IVA

TRABAJO

AZAFATAS Y auxiliares para congresos y promociones. Interesados contactar 697603790.

BUSCAMOS ACTORES doblaje para cine y televisión. Diferentes géneros 634663722.

PARQUE DE ocio infantil busca personal con/sin experiencia. 905446041.

TRABAJANDO DESDE casa, hasta 1500 euros, manualidades, envían material. 902999586.

SE NECESITA camarero/a con experiencia. 921461038.

NECESITO OFICIAL de peluquería. 620224787.

SE NECESITA camarero para hacer fines de semana para suplencias. 921436326.

SE NECESITA señora para la limpieza. Restaurante en Torrecaballeros. 600611613.

SE NECESITA trabajador con experiencia para granja de cerdas. 658971631.

VENTAS

OPORTUNIDAD VENDO piso dúplex a estrenar casco antiguo. 699966433.

LEÑA OLIVO seca (20x35) a domicilio 0,12 céntimos kilo 670598778.

Puedes hacerte socio de una las siguientes formas:
Llamando al 902 15 15 07
MEDICOS SIN FRONTERAS
Conectándote a www.msf.es/altasocio4

LA LASTRILLA
PISO EN VENTA, a estrenar, 2 dormitorios y garaje. Excelentes calidades. GRAN OPORTUNIDAD. 132.000 €. Ref. 1579
Siete Picos 921 41 30 68

IMPAGADOS

COBROS EL Zorro. Le deben dinero porque vd. quiere. 983357611.

RELAX

ABSOLUTA DISCRECION. Máxima seriedad. Deliciosa compañia. Señoritas. Renovacion continua. Trato esmerado. 651060675. También salidas.

SUPER NOVEDAD asiáticas 22, 24 años. Guapísimas, cariñosas. Completo. 627276247.

RECIEN DIVORCIADA. Atractiva. Rica. Busco sexo. Pago bien. 630749696.

AGATA. SUPERNOVEDAD en Segovia, 25 años, 90 pecho, culito respingón, ojos verdes, pelo negro, blanca de piel. Supercariñosa. Ven y pruébame. 24 horas. 600246152.

MULATA NATALIA. Recién llegada de Río de Janeiro. Cuerpo de Barbie, viciosa, especialista en lésbico. Todos los servicios. Salidas domicilio. 24 horas. 627751609.

TRAVESTY LETICIA, estreno en Segovia, femenina, 130 pecho, 24 durísima, activa/pasiva, dispuesta a realizar tus fantasías. 687093655.

CHICAS RELAX, morbosas, viciosas. Francés a dos bocas. Especialista en lésbico y griego. Masaje erótico. Ven a disfrutar con nosotras. 667285941.

CONTACTOS

MEXICANA RUBIA Barbi 19 añitos blanquita. 120 pecho. 685561090.

MADURITA. ADINERADA. Busco sexo esporádico. Yo te recojo. Gratifico. 617167070.

CASADA CON anciano. Necesito sexo desenfrenado. No cobro. 905445027.

NECESITAMOS HOMBRES para encuentros sexuales pagados con señoras adineradas. 902501996.

INGRESOS EXTRAS por sexo y compañía con mujer madura 639888395.

SE PRECISAN hombres para citas con mujeres adineradas 639889451.

JUBILADA TENGO tiempo y dinero me falta sexo 639892269.

SEÑORA ELEGANTE y complaciente pago por sexo 639889811.

TENGO BUENA pensión, dame sexo y no te faltara de nada 664043408.

BUSCA SEXO y dinero discreto. Señoras pagan por discreción. 625774204. 605531575.

CABALLERO DISCRETO se ofrece a señoras. Sí a todo. Sólo salidas. 626276444.

SEPARADA 38 años. Busco amistad, sexo. Posible relación estable. Envía TALIA al 7180. (cm 1,2 € más iva. Baja. al 7180).

PRÉSTAMOS

NEW WAYS
Nuevas vías de financiación.
LE PRESTAMOS CUALQUIER CANTIDAD CON GARANTÍA HIPOTECARIA.
Sin nómina, solamente con la garantía de su vivienda.
659 28 67 80

TRASPASOS

SE TRASPASA por trslado negocio infantil en pleno funcionamiento. 687869471.

NOTA: El Adelantado de Segovia no se responsabiliza de la veracidad de las ofertas y anuncios de la Sección de Anuncios Breves.

EL ADELANTADO DE SEGOVIA
publicidad@eladelantado.com

EL SERVICIO NÚMERO 1 DE RELACIONES PERSONALES
DISPONIBLE 24H
Línea de Amig@s
Y también en la web http://adelantado-sg.encuentros.net
SERVICIO VERIFICADO ANTE NOTARIO
ANÚNCIATE GRATIS 902 887 421
• ESCUCHA Y CONTESTA
• RECOGE RESPUESTAS
• HABLA EN DIRECTO
806 404 623
Precio máximo: Red Fija 1,16 euros/minuto. Red Móvil 1,51 euros/minuto. IVA incluido. Mayores de 18 años. ATS S.A - Apdo. de Correos 18070 - Madrid 28080

CHICA busca CHICO

Karen, responsable, trabajadora. gustando música, pasear. Deseo conocer chico serio, formal, claro en su forma de pensar. Segovia. **Buzón: 529195 SMS**

María, 47 años, 1.66, ojos marrones. Deseo conocer chico para relación. Segovia. **Buzón: 529189 SMS**

María, 47 años. Me gusta campo, música clásica, animales. Deseo encontrar chico afín para relación. Segovia. **Buzón: 611181 SMS**

Elena, rubia, ojos azules. Me gusta bici, compras, deportes. Segovia. **Buzón: 611247 SMS**

Noemí. Deseo conocer chico entre 40-55 años, serio, romántico, sincero, para relación seria. Segovia. **Buzón: 529186 SMS**

Chica alegre, simpática, sincera y trabajadora, gustando cine, lectura, deportes, animales. Deseo conocer chico de mi edad, sincero, alegre. Segovia. **Buzón: 611736 SMS**

Karen, trabajadora. Busco chico serio, formal y honesto. Segovia. **Buzón: 529194 SMS**

Helena, 27 años, licenciada en derecho, gustando cine, salir por las noches. Busco chico entre 25-30 años, para amistad. Madrid. **Buzón: 619957 SMS**

Tomi, 51 años, viuda, con cuatro hijos. Deseo conocer persona entre 50-56 años, para amistad. Ávila. **Buzón: 458525 SMS**

Lali, 20 años, divertida. Me gusta ir al cine. Deseo conocer gente de mi ciudad, para compartir momentos agradables, salir. Ávila. **Buzón: 976201 SMS**

Mujer viuda, alta, atractiva, educada, desea conocer hombre alto, atractivo y con clase, entre 57-64 años, para relación estable. Madrid. **Buzón: 583778 SMS**

Separada de 47 años, 1,50, 55 kg, busca hombre para relación estable. Zona Sur. Madrid. **Buzón: 583972 SMS**

Toñi, viuda, alegre. Me gusta salir, bailar, viajar. Busco chico responsable, cariñoso, alegre, para amistad y posible relación seria. **Buzón: 611606 SMS**

Carmen, físicamente bien. Me gusta deportes, salir, campo, baile. Deseo conocer chico formal, respetuoso. . **Buzón: 611603 SMS**

Mujer seria, rubia, peluquera. Busco señor entre 52-64 años, español, no fumador, 1.70, no gordo, gustando cine, viajar. **Buzón: 611602 SMS**

Carmen, 34 años, licenciada en derecho, atractiva, alegre, activa, honesta. Busco chicos altos, cultos y con buena presencia. Madrid. **Buzón: 617026 SMS**

Chica soltera, alta, atractiva, sencilla, tranquila, hogareña, gustando campo, viajar, naturaleza, busca chico similar, sin hijos, para relación estable. Madrid. **Buzón: 458018 SMS**

Chica, con hijo de 12 años, desea conocer chico con hijo, romántico, trabajador, sincero, no fumador, sano. **Buzón: 613958 SMS**

Cristina, 39 años, separada, extrovertida. Busco chico afín. Madrid. **Buzón: 613827 SMS**

Mari Cruz, rubia, 1,65. Me gusta naturaleza, mediterráneo, playa, viajar. Busco persona afín, cariñosa, respetuosa, atento. Enviar sms. Madrid. **Buzón: 452895 SMS**

Chica de 36 años, con hija, busca chico entre 36-39 años, simpático, trabajador, buena persona, majete físicamente. Sms. Madrid. **Buzón: 583124 SMS**

Mujer de 23 años, cubana, 1,75, 55 kg, gustando cine, playa, desea conocer hombre entre 35-55 años, sincero, responsable. **Buzón: 972728 SMS**

Mujer de 43 años busca hombre entre 35-45 años, para fines matrimoniales. Zona de Valdemoro, Pinto, Ciempozuelos. Madrid. **Buzón: 584129 SMS**

Cubana de 42 años, gustando cine, arte en general, busca persona para formar pareja, afín, entre 50-70 años, con similares gustos. **Buzón: 977264 SMS**

Yolanda, separada 12 años, trabajadora, 3 hijos, buena persona. Deseo conocer buena persona, respetuosa, para relación estable. No importa localidad. Madrid. **Buzón: 976864 SMS**

Mujer de 42 años, separada, busca hombre sincero, educado, nivel cultural medio alto, gustando la música y hablar, para amistad y lo que surja. Madrid. **Buzón: 527996 SMS**

CHICO busca CHICA

Chico de 30 años, gustando cine, pasear, escuchar, busca chica sin malos rollos y sin importar edad, para amistad. Segovia. **Buzón: 582931 SMS**

Chico bien dotado, busca chicas para relaciones esporádicas. Segovia. **Buzón: 649020 SMS**

Maduro de 52 años desea conocer chica edad similar, para relación. Segovia. **Buzón: 529160 SMS**

Javier, 33 años, vivo en Segovia, normal, moreno, 1.80, algo sobrepeso. Me gusta el cine, deporte, salir, leer. Busco chica agradable. Segovia. **Buzón: 706228 SMS**

Ángel, municipal. Deseo encontrar chica honesta y buena. Ávila. **Buzón: 703324 SMS**

Casado, 54 años, cariñoso y extrovertido, busca señora similar, para relación esporádica. Total discreción y respeto. Ávila y limítrofes. **Buzón: 529174 SMS**

Javi, vivo en Valle del Tiétar, Sierra de Gredos. Me gusta montaña y pasarlo bien. Deseo conocer persona interesante. Ávila. **Buzón: 618394 SMS**

Jorge, 27 años, moreno, estatura media, trabajador. Me gusta deporte. Busco chica fiel, para querernos. Ávila. **Buzón: 615760 SMS**

José, 40 años, separado con 2 hijos. Busco persona divertida, sincera, simpática, gustando viajar. Madrid. **Buzón: 586992 SMS**

Chico moreno, 1,80, 35 años, dulce, cariñoso, agradable, limpio, atractivo, busca mujer hasta 50 años, para relaciones esporádicas. Madrid. **Buzón: 583566 SMS**

Chico divorciado, 55 años, universitario, buen nivel, busca señora, culta, cariñosa, fiel, de Madrid, para relación seria. Madrid. **Buzón: 583998 SMS**

Médico 50 años, casado, atractivo, busca mujer independiente, que viva sola, para relación apasionada y estable. Madrid. **Buzón: 586168 SMS**

Juan Carlos, 40 años, majete, alto, fuerte. Me gusta correr, jugar tenis. Busco chica guapa de Madrid, para relación seria. **Buzón: 587116 SMS**

Viudo 46 años, hija 7 años, gustando vivir y disfrutar de la vida, desea conocer mujer entre 40-50 años. Madrid. **Buzón: 586760 SMS**

Alberto, 30 años. Busco chicas nobles sin malos rollos, para amistad. No importa físico ni edad. Sms teléfono. Madrid. **Buzón: 584141 SMS**

Busco mujer delgada, sexy, de aspecto joven. Yo, 48 años, 1,80, juvenil, moreno, ojos verdes, muy atractivo. Madrid. **Buzón: 583808 SMS**

David, 33 años, 1.70, delgado, rubio, ojos azules. Busco chica fiel, sincera, sencilla. Madrid. **Buzón: 583655 SMS**

Chico de 43 años, divorciado, 1,75, 74 Kg., buena persona, busca chica para relación estable. Madrid. **Buzón: 583284 SMS**

Chico de Madrid, 45 años, separado, busca chica similar, sencilla, sincera, sensible, para relación estable o amistad. Madrid. **Buzón: 583197 SMS**

Chico de 28 años, 1,72, atractivo, sincero, sentido humor, busca chica simpática, y guapa para relación estable. Madrid. **Buzón: 529157 SMS**

AMISTAD

Chico de 41 años, soltero, busca chicas y chicos para amistad. Madrid. **Buzón: 582671 SMS**

Chica de 33 años, desea conocer chicas para tomar café, ir de tiendas, cine, teatro. Madrid. **Buzón: 453330 SMS**

Isabel, 1,73, normal, dos hijos, 18 y 14 años, trabajo en hospital. Me gusta conocer sitios, cine, teatro, pasear, lectura, descansar. Deseo conocer gente para amistad. Madrid. **Buzón: 974408 SMS**

Deseo conocer gente entre 25-35 años, preferiblemente del Sur de Madrid, para salir, viajar, ir al cine, solo amistad. **Buzón: 586100 SMS**

CHICO busca CHICO

Hombre moreno, calvo, 43 años, bien dotado, busca persona para relaciones esporádicas. Segovia. **Buzón: 237246 SMS**

Chico busca ganaderos y gente de campo, entre 40-70 años, para relaciones esporádicas o continuadas. Segovia. **Buzón: 455973 SMS**

Chico moreno, 47 años, activo, 1,71, majete, legal, cariñoso, busca chico para relaciones y amistad. Ávila o cercanías. **Buzón: 451865 SMS**

Joven casado, guapo, serio, discreto, gustando lencería, para juego y diversión. Madrid. **Buzón: 583291 SMS**

Chico de 32 años busca chico entre 35-38 años, buenas personas, no afeminados, para amistad en principio. Madrid. **Buzón: 583854 SMS**

Hombre de 40 años, activo y atractivo, busca hombre a partir de 65 años, limpio y sano, para relaciones esporádicas. Dejar teléfono. Madrid **Buzón: 583275 SMS**

Chico de Toledo, blanco, guapete, 1,72, tatuajes, con sitio, no pluma, busca chicos negros, simpáticos, para amistad, buenos momentos. Madrid. **Buzón: 584152 SMS**

Chico bisex, muy femenino, gustando vestir de mujer, busca chicos, para relaciones esporádicas. Madrid. **Buzón: 583823 SMS**

Chico activo, 30 años, 1,75, delgado, fibrado, busca pasivo con sitio, para pasarlo bien. Móstoles, Madrid. **Buzón: 583176 SMS**

Hombre de 44 años, guapo, activo, busca chico entre 25-32 años, sin pluma, atractivo, para lo que surja. Madrid. **Buzón: 581740 SMS**

CHICA busca CHICA

Chica de 36 años busca chica lesbiana, para relación estable y posible convivencia. **Buzón: 457900 SMS**

María, 31 años, 1,68, morena, pelo largo, 56 kg. Me gusta deporte, lectura, música, baile. Deseo conocer chica para compartir. **Buzón: 976081 SMS**

¿No puedes acceder a nuestro servicio?
¡Llama al 902 440 140 y te ayudaremos!

OTRAS RELACIONES

Hombre de 55 años desea conocer matrimonios entre 45-58 años, para relaciones continuadas con total discreción. Ávila, Segovia y limítrofes. **Buzón: 529176 SMS**

Chica bisexual, guapa y chico atractivo, musculado, ambos 40 años, cultos e inteligentes, buscan mujer bisex. Madrid. **Buzón: 454084 SMS**

Ángel, 35 años, guapo y atractivo. Deseo conocer pareja de chicas para nuevas experiencias. Madrid. **Buzón: 587066 SMS**

CONTACTA por SMS
Envía MEN ASE seguido del buzón y tu mensaje al 7775
*Precio mensaje:1,20 euros IVA no incluido. (Máx. 145 caracteres).
Ej: MEN ASE 388765 Soy Juani rubia...
SERVICIO DE ATENCIÓN AL CLIENTE 902 440 140 DE LUNES A VIERNES DE 9 A 20 HORAS
*Sus datos serán incluidos en un fichero titularidad de ATS para la gestión del servicio de relaciones personales, y para ofrecerle promociones futuras. Para acceso, oposición, rectificación y cancelación: 902 440 140.

JP INMOBILIARIA

C/ Independencia, 25

921 432 381

Últimos chalets distintas promociones

TABANERA - PALAZUELOS - REVENGA

LA LASTRILLA - TRESCASAS

Remate Final: 240.000 €

JP INMOBILIARIA

C/ Independencia, 25

921 432 381

Jpinmobiliaria.es

Triangulo Inmobiliaria

921 41 20 90

C/ San Francisco, 19

www.trianguloinmobiliaria.com

www.triangulando.com

PALAZUELOS DE ERESMA.
Chalet individual de reciente construcción, 300 m construidos, jardín de más de 200m, 3 dormitorios, 2 baños, bodega.
Ref.- C1173

TRESCASAS
Chalet a estrenar. Con 400 m2 de parcela. Salón con chimenea, aseo, 2 baños, 4 dormitorios y garaje.
Ref.- C1230

LA LOSA
Casa individual de 3 dormitorios, baño. Garaje, jardín, terraza. En urbanizacion con piscina.
Ref.-C 1231

SOTILLO
Chalet Adosado 4 dormitorios, 2 baños y aseo, bajo cubierta. Trastero, bodega,garaje y jardín.
Ref.- C1239

INMOBILIARIA MANSINO

Símbolo de eficacia

nuestras ofertas

VENDE APARTAMENTO DE 2 DORMITORIOS A 6 KM DE SEGOVIA. BUENAS CALIDADES. ASCENSOR. POSIBILIDAD DE GARAJE Y TRASTERO. ¡A ESTRENAR! ¡102.770 €! ¡17.099.000 PTAS! REF.10305

VENDE APARTAMENTO DE 2 DORMITORIOS EN LA HIGUERA. ASCENSOR. A ESTRENAR. ¡BUENAS CALIDADES! ¡SÓLO 93.455 €! ¡15.549.000 PTAS! REF.10302

VENDE APARTAMENTO A ESTRENAR EN BERNUY DE PORREROS. 78 M². 2 DORMIT. GARAJE Y TRASTERO. ¡TERRAZA EN COCINA! ¡138.500 €! (23.000.000 PTAS) ¡A ESTRENAR! REF.10312

VENDE EN SAN LORENZO. APARTAMENTO 2 DORMIT. ¡123.000 €! REF.10335

VENDE APARTAMENTO EN ESPIRDO. 1 DORMITORIO. SALÓN-COCINA. 1 BAÑO, GARAJE Y TRASTERO. ¡A ESTRENAR! ¡107.000 €! ¡FORMA DE PAGO A CONVENIR! REF.10404

VENDE APARTAMENTO JUNTO PLAZA MAYOR. 2 DORMITORIOS. 2 BAÑOS. EDIFICIO REHABILITADO. ¡PERFECTO ESTADO! REF.10644

VENDE EN HONTORIA APARTAMENTO 2 DORMITORIOS. ¡EXTERIOR EN ESQUINA! PRECIO-OCASIÓN. REF.10650

VENDE APARTAMENTO PRÓXIMO A ESTACIÓN DE FERROCARRIL. 2 DORMIT. ¡REFORMADO! ¡PRECIO-ECONÓMICO! REF.10808

VENDE APARTAMENTO CÉNTRICO EN CONSTRUCCIÓN. 2 DORMITORIOS, 2 BAÑOS. GASTOS INDIVIDUALES. GARAJE OPCIONAL. ¡238.000 €! REF.10860

VENDE APARTAMENTO A ESTRENAR EN LA LASTRILLA. 2 DORMITORIOS. EXCELENTES CALIDADES. ¡GARAJE! ¡SÓLO 135.000 €! REF.10878

VENDE APARTAMENTO, 90 M² JUNTO GOBERNADOR FERNÁNDEZ JIMÉNEZ. 2 DORMIT. TRASTERO. ¡AMUEBLADO! ¡PERFECTO ESTADO! REF.10504

TELF.: 921 44 30 31

ARCO

921471474

La Granja Campo de Polo

APARTAMENTOS Y PISOS de 2 Y 3 dormitorios con ascensor Y CHALETS con semisótano y buhardilla para taller, oficina, garaje, bodega, sala de juegos, estudio, etc...

OFERTA COCINA AMUEBLADA

INFÓRMATE Y GANA UN FANTÁSTICO VIAJE

RAMIREZ

CALIDAD

C/ Calandria, 8

SAN ILDEFONSO

www.arco-ramirez.com

MIGUEL TOVAR

IMT

API Nº 10329

Ezequiel González, 6

921 43 54 61

921 43 59 50

ESPIRDO

ULTIMOS APARTAMENTOS YA TERMINADOS, EN URBANIZACION CON PISCINA, CON GARAJE Y TRASTERO. PRECIO MUY INTERESANTE

SAN LORENZO

NUEVA PROMOCION DE DESPACHOS Y VVIENDAS DE 1 Y 2 DORMITORIOS, EN PLANTA BAJA Y PRIMERA, EDIFICIO EN ESQUINA, PREGUNTENOS SIN COMPROMISO

Te abrimos la puerta de tu nueva vivienda

En El Adelantado cada día te ofrecemos la mejor Guía Inmobiliaria de Segovia.Promociones nueva vivienda, alquileres, viviendas de segunda mano, fincas...

Las empresas inmobiliarias más importantes de Segovia lo tienen claro. Las páginas de El Adelantado son su mejor herramienta comercial.

Departamento de Publicidad

921 43 72 61

EL ADELANTADO DE SEGOVIA

EL ADELANTADO.com

Herpaber, s.l.

Últimas viviendas, a estrenar, de 2 y 3 dormitorios, en calle del Rancho, Segovia. Directamente del promotor. Consúltenos, se sorprenderá

Teléfono: 635966507

SUDOKU

		8		7		6		
6			1				2	
	4				9			1
		2			6	5		
9			4				7	
	1			3				6
			8		2			4
2		6				9		
	7			5			3	

Rellene las casillas en blanco de modo tal que cada fila, cada columna y cada cuadrado de 3x3 contengan todos los números del 1 al 9, pero sin repetir ninguno, tanto en las filas como en las columnas.

GRADO DIFICULTAD: MEDIO

SIETE DIFERENCIAS

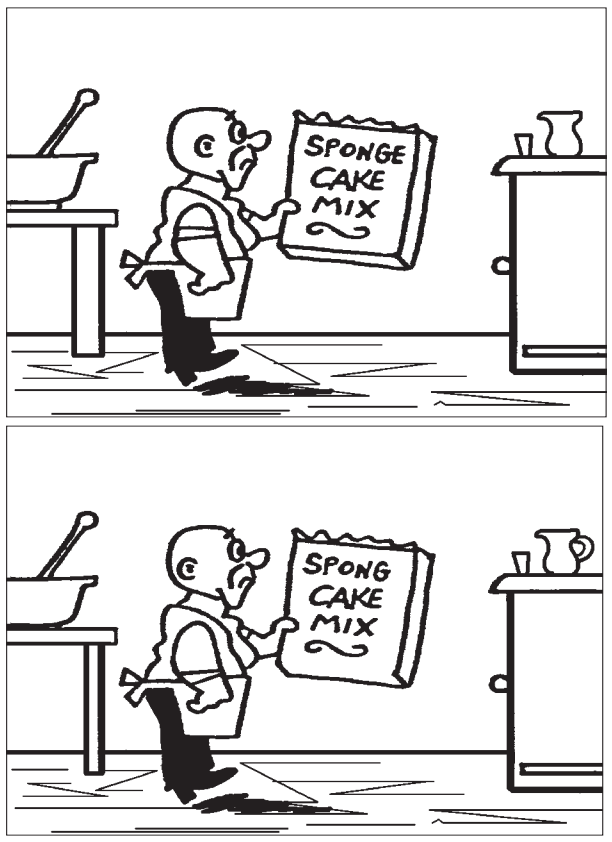

HORÓSCOPO

Aries 21 marzo a 19 abril .
Aunque se sienta fuerte, no abuse. En esta jornada querrá escapar de las dificultades viajando. Momento propicio para hacer nuevas amistades.

TAURO 20 abril a 20 mayo.
Salud buena. Va a pasar una jornada difícil hasta que logre encajar todas las piezas que componen su vida. Tibieza de sentimientos.

Géminis 21 mayo a 20 junio.
Salud excelente. Su inteligencia no le servirá de mucha ayuda, cuanto más lucidez le ofrezca, más enredado se encontrará. Bien en el amor.

CÁNCER 21 junio a 22 julio.
Bienestar y fuerza. En esta jornada buscará el aplauso de sus colegas y amigos, que le serán fieles. En el amor se amargará por una tontería.

LEO 23 julio a 22 agosto.
Salud muy buena. No arriesgue su dinero invirtiéndolo con gente de poca confianza. Reconciliación amorosa.

VIRGO 23 agosto a 22 septiembre .
Salud regular. En el terreno laboral se liberará de algunas ataduras que se repetían una y otra vez. El amor y la sexualidad le darán algún disgusto.

LIBRA 23 septiembre a 22 octubre.
Salud excelente. Hoy no le echarán para atrás los problemas, más bien se divertirá con ellos. Situación amorosa difícil, que exigirá de usted un control absoluto.

ESCORPIO 23 octubre a 21 noviembre.
Salud regular. Jornada que requerirá mucha discriminación y mucha atención a los detalles. Encuentro que podría cambiar su vida sentimental.

SAGITARIO 22 noviembre a 21 diciembre.
Aproveche la jornada para cargar baterías. Hoy será más considerado con las demás personas. Muéstrese más complaciente con su pareja.

CAPRICORNIO 22 diciembre a 19 enero.
Salud excelente. El trabajo le planteará algunos problemas de orden intelectual. En el terreno sentimental, no se amargue sin motivos.

ACUARIO 20 enero a 18 febrero.
Relájese tanto como pueda. Cuidado con el dinero compartido. La persona que le interesa se mostrará receptiva.

PISCIS 19 febrero a 20 marzo.
Salud buena. Es posible que cambie una póliza de seguros de la cual está descontento por otra más razonable. Si tiene pareja, puede producirse una ruptura.

JEROGLÍFICO

NOTAS

S

¿ Cuántas maletas llevarás en el viaje ?

DEDUCCIÓN DE PALABRAS

Cada una de las seis palabras de este juego lleva a su lado un número, que indica las letras que tiene en común con la palabra que debe deducir. Para orientación del lector se dan tres letras - en el orden que les corresponde - de la solución.

C	L	A	V	O	S	2
A	J	U	S	T	E	1
C	A	S	E	R	O	4
R	E	C	I	A	S	3
L	A	N	U	D	O	1
H	Á	B	I	T	O	3
B			C		E	

CRUCIGRAMA

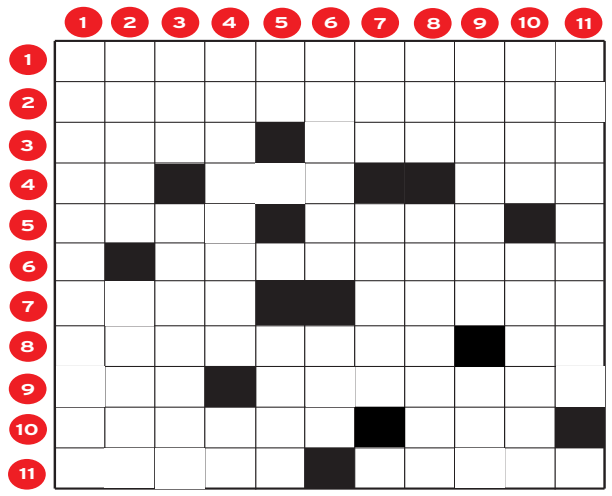

HORIZONTALES.- 1: Ganaras con halagos la voluntad de alguien.- 2: Prematuro.- 3: Ocasiona, acarrea. Burla (Pl).- 4: Símbolo químico. Patriarca hebreo. Abrase.- 5: Al revés, enfermedad. Signo del Zodíaco (Pl).- 6: Al revés, acecho, persecución sigilosa.- 7: Continente. Haced cierta comida del día.- 8: Falta grave. Artículo.- 9: Al revés, denota alegría. Molusco gasterópodo terrestre (Pl).- 10: Bruja (Pl). Río de Cataluña.- 11: Primera luz del día antes de salir el Sol (Pl). Cierta fruta (Pl).

VERTICALES.- 1: Ardid.- 2: Al reves, municipio de Pontevedra. Al revés, repasabas.- 3: Diosa griega. Al revés, adefesios.- 4: Torturar, afligir a alguien un pensamiento o sentimiento. Símbolo químico.- 5: Nombre de letra. Al revés, isla de las Antillas Holandesas.- 6: Grupo de flores o frutos que nacen en un mismo punto del tallo y se elevan a igual o casi igual altura. Nota musical (Pl).- 7: Ente. Al revés, postración súbita y que se supone pasajera, en la salud, en la situación anímica o en el curso de un negocio.- 8: Horneo. Cierto animal.- 9: Compusiesen en verso. Estar.- 10: Nombre de mujer (Pl). Atravesara.- 11: Tranquilos.

AUTODEFINIDO

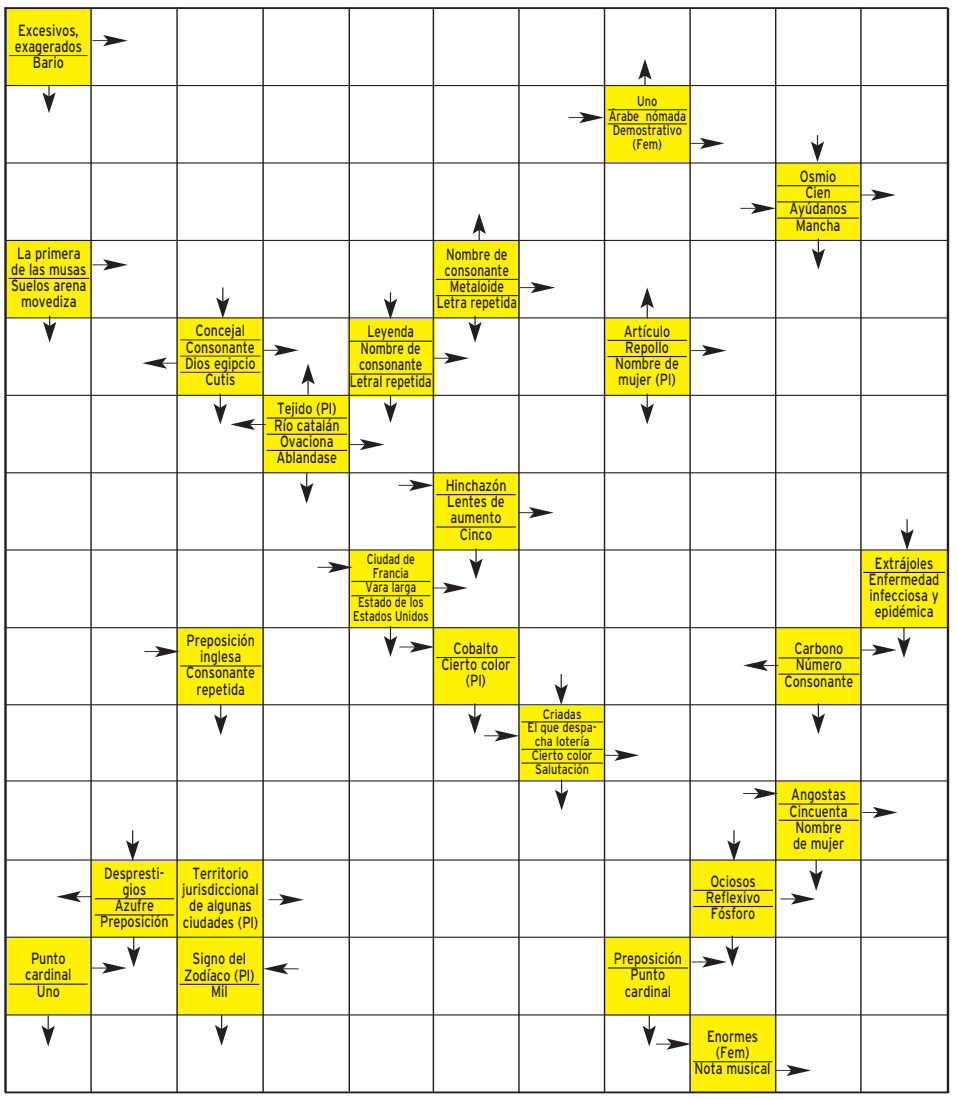

SOLUCIONES

SUDOKU

1	2	8	3	7	4	6	5	9
6	9	3	1	8	5	4	2	7
5	4	7	2	6	9	3	8	1
7	3	2	9	1	6	5	4	8
9	6	5	4	2	8	1	7	3
8	1	4	5	3	7	2	9	6
3	5	1	8	9	2	7	6	4
2	8	6	7	4	3	9	1	5
4	7	9	6	5	1	8	3	2

DEDUCCION

JEROGLIFICO: Broche

SIETE ERRORES

Oreja, camisa, caja, letra E, mesa, cazuela, jarrón.

VERTICALES.- 1: Estrategema.- 2: nirarM. salel.- 3: Gea. sarrirB.- 4: Atenazar. Ga.- 5: Te. abaS.- 6: Unbe-ia. Fas.- 7: Ser. ehcaB.- 8: Aso. Ocelote.- 9: Rimasen. Ser.- 10: Anas. Calara.- 11: Sosegados.

CRUCIGRAMA

HORIZONTALES.- 1: Engatusaras.- 2: Sietemesino.- 3: Trae. Bromas.- 4: Ra. Noé. Ase.- 5: amsA. Leos.- 6: azناhceCA.- 7: Asia. Cenad.- 8: Garrafal. Lo.- 9: eiR. Babosas.- 10: Meigas. Ter.- 11: Albas. Peras.

AUTODEFINIDO

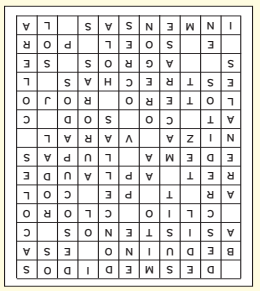

SEGOMAR
GESTION INMOBILIARIA
SU VIVIENDA EN LA PLAYA
SU VIVIENDA EN SEGOVIA
Avda. Fdez. Ladreda 13, 1- I.
TEL: 921 43 40 60
NUESTRAS OFERTAS EN REVENGA
VENDE PISOS DE 1 DORMITORIO. CON PLAZA DE GARAJE CON TERRAZA. NUEVO.
Desde: 137.932 €
VENDE PISOS DE 2 DORMITORIOS. CON PLAZA DE GARAJE AMPLIO SALON. NUEVOS.
Desde: 156.323 €
VENDE PISOS DE 3 DORMITORIOS. CON PLAZA DE GARAJE DOS TERRAZAS. NUEVOS.
Desde: 180.003 €
FINANCIACION A SU MEDIDA
NO DUDES EN CONSULTARNOS
www.segomar.com
Además en SEGOMAR su vivienda le puede salir GRATIS

La Justicia da la razón otra vez a Telecinco

Un Juzgado de Barcelona ha ratificado la condena a La Sexta que le obliga a cesar la emisión de imágenes de la cadena de Fuencarral. Así, los presentadores de *Sé lo que hicisteis...*, no podrán volver a utilizar los vídeos de espacios como *Está pasando*, *La Noria* o *El programa de Ana Rosa*.

Imagen del Dr. Libelius.

Salen a la venta los peluches de 'Los Algos'

Keo, Kora y el Dr. Libelius, tres de los personajes de la serie juvenil de Cuatro, ya están en exclusiva en El Corte Inglés. Fabricados por Giochi Preziosi, los simpáticos muñecos de colores vivos se comercializan en *packs* individuales o de tres unidades a un precio de entre 19,95 y 24,95 euros, respectivamente.

TVE protesta por el precio de los JJOO

Televisión Española se suma a la protesta que el presidente de la Unión Europea de Radiodifusión (UER), Fritz Pleitgen, ha expuesto al Comité Olímpico Internacional (COI) por el alto coste que pide por la retransmisión de los Juegos Olímpicos de invierno de 2014 y de verano de 2016.

|LOS PAYASOS DE LA TELE|
ARMANDO RODRÍGUEZ

Tontos

Somos tontos, reconozcámoslo. Tontos con avaricia. Somos el país donde lo único que quedará dentro de un tiempo de los salvajes atentados de Bombay serán los calcetines de Esperanza Aguirre. El mismo país, sí, que en una encuesta actual con el enunciado «¿Qué recuerda usted de los encarnizados debates electorales?» respondería «La niña de Rajoy».

En este país de tontos nos dimos cuenta muy rápido de que Telecinco hacía unos maravillosamente manipulados resúmenes de la convivencia en la casa de Guadalix para influenciar en el voto de la audiencia sobre quienes debían seguir o largarse de Gran Hermano. Pero todavía consumimos informativos sin darnos cuenta de que la estrategia es similar a la de Endemol y su casa.

La crisis económica baila en macrocifras e índices bursátiles que no llegamos a entender, y solo en un 10 por ciento las informaciones hacen referencia a los problemas de la calle, al exorbitante precio de las cosas, a las ingentes colas del paro...

La tele puede ser cómplice o enemigo, y elige el papel que más conviene. En las cúpulas se celebran reuniones por todo lo alto, donde hay más consejeros y asesores políticos que expertos televisivos, y se pide «un capote» o «una manita» para reclamar la venta de un mensaje calmado y pacífico. O, como es el caso (ya irreparable, imposible abstraerse), la emisión de una información lo suficientemente confusa como para no sembrar más alarma de la ya existente.

Si nos diésemos cuenta de que con los famosos calcetines nos tapan los ojos (con lo desagradable que resulta la figuración), reaccionaríamos de alguna manera en lugar de quedarnos hipnotizados, narcotizados, tontos.

Las televisiones se ponen a los pies de los adolescentes

Series y programas juveniles tratan de recuperar al público que se ha rendido a los encantos de la red y los canales por cable. Los pequeños de la casa son un filón para los anunciantes

• Antena 3, que emitirá en breve la telenovela infantil '18', y Cuatro, con 'HKM: Hablan, Kuentan, Mienten', pendiente de estreno, son las que más apuestan por este formato.

'Fama' es uno de los productos dedicados al público adolescente de más éxito. / CUATRO

MARÍA QUIJANO (FP) / MADRID

Una avalancha de estrenos de ficción y concursos hechos por y para jóvenes se aproxima a gran velocidad a las cadenas generalistas. Ésta es la respuesta de las televisiones a la desbandada generalizada que está protagonizando el sector de audiencia que va desde los 13 hasta los 24 años, y que ha cambiado sus preferencias en favor de internet y la televisión por cable. Por ello, en cuestión de semanas, un puñado de estrenos de temática adolescente se unirán a productos que ya triunfan entre los más jóvenes como *Física o química, Fama* o el fenómeno *High school musical*.

Lo cierto es que el consumo televisivo crece mes a mes hasta alcanzar máximos históricos -la media por persona en octubre se situó en torno a las cuatro horas diarias-; sin embargo, este aumento en términos de audiencia en general supone pan para hoy y hambre para mañana. Y es que las cadenas no olvidan que los adolescentes de hoy son los espectadores del futuro.

Sensación de vivir, Al salir de clase o *Compañeros* sentaron las bases de lo que una serie de televisión debe tener para enganchar al público joven. Una década después, sin embargo, la programación estaba falta de espacios específicos para este sector de la audiencia, que optó por refugiarse en los contenidos *on line* y las cadenas temáticas. Pero no ha sido hasta hace poco cuando las cadenas generalistas, que veían caer *share* al mismo ritmo que aumentaba la competencia y las opciones de ocio, han decidido recuperar la atención de los pequeños de la casa, que, para qué negarlo, suponen un filón para los anunciantes.

Antena 3 es la que más está apostando por este tipo de contenidos y prepara el estreno de una ficción juvenil diaria para finales de año: *18*, con dos ex concursantes de *Fama* como protagonistas.

Por su parte, Cuatro anuncia el estreno de una nueva serie que reúne canto, música, baile, amistad y relaciones sentimentales. Este cóctel explosivo se llama *HKM: Hablan, Kuentan, Mienten* y llegará a la pantalla antes de Navidad.

LO **MEJOR** DEL **DÍA**

Be es secuestrada y Diego sigue sin trabajo, en 'Yo soy Bea'

La Banda de los Perlines secuestra a Be, Adriana y Benito cuando descubren la grabadora en el pecho del joven. Mientras, Olarte no soporta ver a Diego sin trabajo y va a pedirle a Alicia Echegaray un puesto para su jefe en el BCA. TELECINCO 17,15 HORAS

El torero Javier Castaño acude al espacio taurino de Canal 4

Javier Castaño, matador de toros leonés de nacimiento y salmantino de adopción, acude esta noche al programa *Sol y sombra*. Además, se ofrecerá un reportaje con el diestro navarro Pablo Simón y se repasará la actualidad taurina. CANAL 4 18,00 Y 00,35 HORAS

Centro Residencial Doctor Barrios
■ Tercera Edad, Validos, Asistidos, Crónicos y Dependientes
■ Rehabilitación, Convalecencias y Postoperatorios
■ 122 plazas de máximo nivel asistencial
www.centrodoctorbarrios.es
921 48 92 01
Ortigosa del Monte (Segovia)

LA **PROGRAMACIÓN**

tve 1

06:00 Noticias 24 horas
07:00 Telediario matinal
09:00 Los desayunos de TVE. Programa de análisis de la actualidad, con entrevistas y tertulias. Con Pepa Bueno como directora y presentadora .
10:15 Saber Vivir. Presentado por Manuel Torreiglesias.
11:30 Esta mañana
14:00 Informativo territorial
14:30 Corazón de otoño
15:00 Telediario 1. Presentado por Ana Blanco y los deportes, por Jesús Álvarez.
15:55 El tiempo
16:00 Amar en tiempos del cólera
17:20 Victoria
18:00 España directo. Programa de actualidad con conexiones en directo desde diferentes puntos de la geografía española. Incluye también reportajes sobre gastronomía.
20:30 Gente. Magacín presentado por María Avizanda que hace un repaso de la crónica rosa junto a los sucesos más escabrosos.
21:00 Telediario 2
21:55 El tiempo
22:00 Cine. *El bar Coyote.* EEUU, 2000. A sus 21 años, Violet Sanford (Piper Perabo) tiene una sedosa voz de terciopelo y llega a Nueva York con la esperanza de convertirse en letrista. Pero sus sueños quedan aparcados momentáneamente por el éxito que alcanza trabajando como camarera en el bar Coyote. (Ver *Las películas*)
00:15 Comando actualidad. Programa.
01:15 112. Héroes en la calle
02:30 Telediario
02:45 TVE es música

20:30

Gente
Un magacín con sabor agridulce que repasa las noticias de los famosos y la crónica negra del país.

tve 2

06:00 Teledeporte
07:00 Leonart. Serie.
07:30 Los Lunnis. Infantil que incluye las series: *Los Lunnis, El jardín de los sueños, El mundo de Todd, Berni y Dougie se disfraza.*
09:30 Aquí hay trabajo
10:00 UNED
11:00 Otros pueblos
12:00 Pequeños universos-El universo escondido
12:50 Resumen paraolímpicos
13:00 Fábrica de ideas
13:30 Comecaminos. Infantil.
15:30 Saber y ganar. Espacio presentado por el veterano Jordi Hurtado.
16:00 Grandes documentales. Guías pilot.
17:00 Salvando las especies en peligro
17:30 Jara y sedal
18:00 BricoLocus. Programa dedicado al bricolaje y la decoración.
18:40 En construcción. Incluye: Gomaespuminglish, Buffy cazavampiros y Blue Water high.
20:30 La 2 Noticias express
20:32 El tiempo
20:40 Smallville. Serie que relata la vida de un joven que llegó a la tierra a través de una lluvia de meteoritos.
21:30 La suerte en tus manos. Lotería Primitiva y la Lotería Nacional.
21:50 Versión española. *En la ciudad. España, 2003.* (Ver *Las películas*)
00:55 La 2 Noticias express
01:00 La mandragora
01:40 Entre dos mundos
03:10 La escuela del agujero negro
04:00 TVE es música

18:00

Bricolocus
Programa dedicado a los aficionados a la decoración en el que se enseñan trucos de bricolaje.

Antena 3

06:00 Las noticias de la mañana. Informativo.
09:00 Espejo público. Programa de actualidad presentado por Susana Griso.
12:30 La ruleta de la suerte. Concurso diario que presenta Jorge Fernández.
14:00 Los Simpson. Hoy se emite: *El hambriento, hambrieto Homer y Hasta lueguito, cerebrito.*
15:00 Antena 3 Noticias 1
15:50 El tiempo
16:00 Lalola. Lola está feliz, pero cada vez que intenta quedar con Sergio él le responde con evasivas. Lola empieza a estar desesperada y habla con Paula para que le de consejos, quizá sea el momento de sacar el lado más femenino. Sergio tiene una ensoñación de cómo sería el día de su boda.
17:00 Tal cual lo contamos. Con Cristina Lasvignes.
19:00 El Diario. Talk show
20:15 Ven a cenar conmigo. Concurso.
21:00 Antena 3 Noticias 3. Informativo. Los periodistas Matías Prats y Mónica Carrillo presentan cada noche el informativo con las últimas noticias de España y fuera de nuestras fronteras.
22:00 ¿Dónde estás corazón? Programa. El periodista Jaime Cantizano, junto a todos sus colaboradores, presenta este espacio en Antena 3 en el que se analiza todo lo ocurrido a lo largo de la semana en el mundo del corazón y su actualidad. Cada viernes el programa entrevista a varios conocidos de la prensa rosa.
02:30 Supernova

22:00

¿Dónde estás corazón?
Jaime Cantizano y su grupo de colaboradores entrevistarán a Santiago, el hermano de Violeta Santander.

cuatro

07:35 Bola de dragón. Serie infantil.
09:05 Suerte por la mañana!
10:10 El zapping de surferos
10:15 Alerta Cobra. Serie de la que se emiten dos episodios: *Entre todas las aguas y Delirios febriles.*
12:15 Las mañanas de Cuatro. Magacín presentado por Concha García Campoy y varios colaboradores.
14:25 Noticias Cuatro
15:20 Fama. El casting
16:25 Pekín express: Diario de viaje
17:10 El encantador de perros. César Millán tiene nuevos retos caninos en este nuevo programa.
19:00 Password. Programa de Cuatro en el que concursantes y famosos ponen a prueba su vocabulario, su ingenio y su intuición para descubrir las palabras secretas que les permitirán conseguir grandes premios en metálico.
19:55 Éstas no son las noticias. Humor. Espacio presentado por Quequé.
20:55 Noticias Cuatro. Incluye el Sorteo de la ONCE.
21:30 Fama. El último paso. La última oportunidad de los 82 candidatos que lograron pasar a la semifinal. Será la única opción para que los aspirantes demuestren todas sus artes sobre la pista de baile, y esta vez tendrán que superar pruebas más difíciles.
22:30 Callejeros. Reportajes de actualidad. *Segunda mano, Falso y Cuestión de estética.*
00:50 NBA: Washington Wizards-Los Angeles Lakers (DIR) Deportes

19:00

Password
Programa de Cuatro en el que concursantes y famosos ponen a prueba su vocabulario.

5

06:30 Informativos Telecinco matinal
08:30 La mirada crítica. Magacín con María Teresa Campos.
10:30 El programa de Ana Rosa Quintana. Magacín con Ana Rosa Quintana.
14:00 Karlos Arguiñano en tu cocina. Suculentos menús elaborados por el cocinero vasco.
14:30 Informativos Telecinco. Con Hilario Pino.
15:30 Gran Hermano. Resumen.
16:15 Mujeres y hombres y viceversa. Talk show.
17:15 Yo soy Bea. Cap. 594. Cap. 584. La Banda de los Perlines secuestra a Be, Adriana y Benito cuando descubren la grabadora en el pecho del joven. Mientras, Olarte no soporta ver a Diego sin trabajo y va a pedirle a Alicia Echegaray un puesto para su jefe en el BCA.
18:15 Está pasando
20:15 Pasapalabra. Programa.
20:55 Informativos Telecinco. Con Pedro Piqueras.
21:30 Escenas de matrimonio. Varias parejas, muy distintas entre sí, divierten a la audiencia con sus problemas cotidianos. Tres maneras diferentes de ver las relaciones de pareja.
22:30 El comisario. Capítulos de hoy: *Historia de un policía y Balones fuera.* (Ver *Las series*).
02:00 Noche de suerte
03:00 Más que coches. Programa.
03:30 En concierto. Musical.
04:00 Infocomerciales

21:30

Escenas de matrimonio
Serie que ironiza las relaciones de pareja vistas desde diferentes etapas de la vida.

6

07:00 Turno de guardia
07:30 Todo el mundo quiere a Raymond
07:55 El rey de Queens
08:30 Teletienda
09:00 Despierta y gana
10:00 Salud a la carta. Con Bruno Oteiza y Txumari Alfaro.
10:30 Cine
11:55 Crímenes imperfectos. Casos criminales basados en hechos reales.
14:15 La Sexta Noticias
14:55 Padre de familia. Serie. Gira en torno a las aventuras de Peter Griffin y su familia en el pueblo de Quahog. Peter es un trabajador de una fábrica de cervezas irresponsable y fiestero.
15:25 Sé lo que hicisteis...
17:00 ¡Qué vida más triste!
17:10 Estados alterados maitena
17:40 La tira. Espacio de humor protagonizado por los porteros de una discoteca, las cajeras de un supermercado de barrio y las alocadas madres de unos estudiantes.
18:10 Caso abierto
19:00 JAG: Alerta roja. Serie.
20:55 La Sexta Noticias
21:30 El intermedio. Con el Gran Wyoming.
22:15 Navy: Investigación criminal. Triple capítulo. Los NCIS son un dinámico grupo que trabaja en situaciones de alto estrés. Desde asesinatos a espionaje, pesando por atentados terroristas o robos de submarinos, los agentes especiales viajan por el mundo investigando todos los crímenes que tienen que ver con la Marina.
00:50 Todos ahhh 100
01:45 Crímenes imperfectos

00:50

Todos ahhh 100
Josep Tomás estará acompañado de Silvia Abascal con la que charlará abiertamente sobre sexo.

Canal 4

08:30 Información bursátil. Noticias financieras.
10:00 Programación local
12:00 Esto es vida. Miguel Herrero, sabio televisivo, se adentra en el mundo de la televisión. Además, todos los estrenos cinematográficos de la semana. Presenta Cristina Camell.
13:30 Cocina. La mejores recetas de Mikel Bermejo.
14:00 Actualidad Segovia
14:30 Canal 4 Noticias 1. Informativo presentado por Antonio Renedo y Estefanía Ureña que incluye noticias deportivas y meteorológicas.
15:00 Actualidad Segovia
15:30 Canal 4 Noticias 1
16:00 Esto es vida. Los protagonistas de la región se citan con Cristina Camell.
17:30 Matrícula. Concurso en el que dos parejas de participantes tendrán que acertar varias preguntas.
18:00 Sol y sombra. Taurino. Con Carlos Martín Santoyo.
19:00 Luz María. Telenovela.
19:55 Actualidad local
20:30 Canal 4 Noticias 2. Resumen de las noticias más importantes, haciendo especial mención a las acontecidas en la región. Con Alejandra Abad y Álvaro Elúa. Información meteorológica.
21:00 Actualidad Segovia
21:30 Canal 4 Noticias 2. Noticias regionales, nacionales, internacionales y deportivas.
22:00 Más madera
00:00 Redifusión actualidad local
00:35 Sol y sombra
01:35 Redifusión programación local y regional
03:35 Redifusión programación local y regional

19:55

Actualidad local
La última hora de la actualidad local y provincial, de primera mano. Amplia previsión meteorológica.

SPINING VIRTUAL
BAILES DE SALÓN
Ballet Danza
Gimnasio Mario Muniesa
Infórmate
CALLE DE SAN ROQUE
cerca estación autobuses
Tel 921 43 30 22

BUTACA DE CINE

★★	Un engaño de lujo	18:40	Cinematk (ONO)
★★★	En la ciudad	21:50	TVE 2
★★	El bar Coyote	22:00	TVE 1
★★	Supersalidos	22:00	Digital+
★★	La ciudad perdida	22:00	Cinestar (ONO)

● Mala ★ Regular ★★ Interesante ★★★ Buena ★★★★ Muy Buena

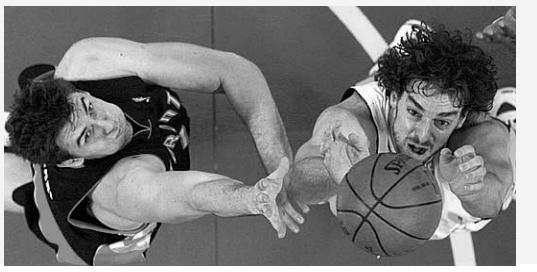

BUTACA DEPORTIVA

Biatlón. Copa del Mundo	16:15	Eurosport
Balonmano. Europeo (F). España-Portugal	17:15	Teledeporte
Saltos de esquí. Copa del Mundo	18:00	Eurosport
Fútbol sala. El Pozo-Gestesa Guadalajara	21:00	Teledeporte
Baloncesto. NBA. Wizards-Lakers	00:50	Cuatro

necesitamos tu Sangre

Vente a donar
HERMANDAD DE DONANTES DE SANGRE DE SEGOVIA
Calle Fernán García nº 1 (Segovia)
921 46 14 39

TELEMADRID

06:30 TNT sin fronteras
07:00 Telenoticias
09:00 El círculo a primera hora. Con Ely del Valle.
09:30 Buenos días, Madrid. Magacín informativo.
12:15 Walker Texas Ranger. Serie.
13:15 Alto y claro. Debate moderado por Curry Valenzuela. Con Francisco Marhuenda y Consuelo Sánchez Vicente.
14:00 Telenoticias. Con Víctor Arribas y María Pelayo.
15:15 Deportes
15:30 Cifras y letras. Concurso.
16:00 Cine western. *El oro de nadie.* EEUU, 1971.
18:05 Madrid directo. Magacín informativo en el que la Comunidad de Madrid es la protagonista de la jornada.
19:35 Cazatesoros. Teleserie de aventuras protagonizada por Tia Carrere, quien encarna el papel de Sidney Fox, una profesora que recorre los lugares más remotos del planeta.
20:30 Telenoticias
21:20 Deportes/El tiempo
21:45 Mi cámara y yo. *De mudanza.* Programa de reportajes que enfoca de diferente manera la noticia. Informativo grabado con una minicámara que hace que se rompa la distancia entre el espectador y la noticia.
22:15 Cine: El megahit. *Mystic river*- EEUU, 2003.
00:50 Diario de la noche
01:20 Cine de madrugada. *Combinación ganadora.* Francia, 2000.
03:00 Madrid arriba y abajo. *Siempre aprendiendo.*
04:10 Madrid directo

TELESEGOVIA

8:45 Telenoticias CyL
9:15 Hoy como ayer
9:45 Plaza Mayor
10:15 El personaje
11:00 Documental
11:30 Una pregunta para Europa (D)
13:45 Cocina Pedro Subijana
14:00 Televisión Segovia
14:30 Telenoticias CyL
15:00 Televisión Segovia
15:30 Telenoticias CyL
16:00 Cine: La verdadera historia de Jesse James
18:00 Telenovela Gata salvaje
19:00 Vaya semanita
20:00 Televisión Segovia
20:30 Telenoticias CyL
21:05 Reportaje Medio ambiente
21:15 El arcón
21:55 A toda nieve
22:15 Teledeporte Segovia
22:30 Plaza Mayor
23:30 Televisión Segovia

POPULAR TV

08:00 Dibujos animados
10:00 Kikiriki
11:00 La noche de Jaime Peñafiel (R)
12:00 El Angelus
12:05 Santa Misa
13:00 Ahora o nunca
14:30 Noticias 1
15:00 Kikiriki
16:15 Más cine por favor
17:30 ¿ Y tú de qué vas ?
19:30 Caliente y frío
20:30 Noticias 2
21:10 La noche LEB
23:00 La noche de Cuca G. de Vinuesa
00:00 Noticias 3
00:40 Noticias Popular Tv Segovia
01:21 Documentales oficios

** Los horarios y contenidos de las diferentes cadenas de televisión podrían sufrir modificaciones -ajenas a nuestra responsabilidad- debido a los cambios de programación de última hora.*

SERIE Y REPORTAJE

TELECINCO 22:30
EL COMISARIO

Gerardo encuentra a Pope gracias a una investigación paralela

Gerardo encuentra por fin a Pope en el bar donde suele parar y lo hace gracias a la investigación que ha abierto por su cuenta al margen de los agentes de Asuntos Internos. Antes de que pueda hablar con él, el local es tomado a punta de cuchillo por un inmigrante rumano que amenaza con matar a todos los rehenes si no consigue un trabajo. En la siguiente entrega, el portero de un club de fútbol aparece colgado en la portería. Charlie y Lucas se ocuparán del caso en el que apunta a un suicidio, pero la revelación de que el futbolista había recibido amenazas por la muerte de una joven prostituta dará un giro.

CUATRO 22:30
CALLEJEROS

Todo tiene un precio

Nueva entrega de estreno en el programa *Callejeros* de Cuatro. En España, todo se compra o se vende. De los objetos más insólitos hasta un físico nuevo. De eso tratan los tres reportajes del espacio de reportajes para la noche del viernes. En el primero de ellos, el periodista David Moreno abordará el mercado de segunda mano, una modalidad de comercio habitual y ahora floreciente en época de precariedad económica. La venta de imitaciones de lujo y el auge de la cirugía estética cierran este nuevo recorrido de los *Callejeros.*

LAS PELÍCULAS DE HOY

● Mala ★ Regular ★★ Interesante ★★★ Buena ★★★★ Muy Buena

TVE2 21:50
EN LA CIUDAD
★★★

Entre lo vivido y lo esperado

Drama. España, 2003. **Dirección:** Cesc Gay. **Intérpretes:** Mónica López, Eduard Fernández, Leonor Watlin. 110 minutos.

Un grupo de amigos no se cuentan todas las experiencias que van viviendo ni el porqué de sus actos. Se pondrán al descubierto sus deseos viviendo con cada uno de ellos los problemas laborales, de pareja, las frustraciones e inseguridades... Se hará un paseo por la infidelidad, el amor no correspondido, el compromiso y muchos temas más.

TVE1 22:00
EL BAR COYOTE
★★

Salto a la fama desde la barra de un bar

Drama romántico. EEUU, 2005. **Dirección:** David McNally. **Intérpretes:** Piper Perabo, Adam Garcia, John Goodman. 94 minutos.

A sus 21 años, Violet Sanford (Piper Perabo) tiene una sedosa voz de terciopelo y llega a Nueva York con la esperanza de convertirse en letrista. Pero sus sueños quedan aparcados momentáneamente por el éxito que alcanza trabajando como camarera en el bar Coyote, un nuevo club nocturno y el punto más caliente de la ciudad.

DIGITAL+ 22:00
SUPERSALIDOS
★★

Una 'aventura' de adolescentes 'yanquis'

Comedia. EEUU, 2007. **Director:** Greg Mottola. **Intérpretes:** Jonah Hill, Seth Rogen y Michael Cera. 108 minutos.

Dos adolescentes inadaptados y amigos de la infancia están a punto de graduarse en el instituto. Esto significa que sus vidas se separarán porque cada uno de ellos irá a una universidad distinta. Antes de que esto ocurra intentan pasar una última e irrepetible noche en compañía de dos guapas adolescentes que preparan una fiesta.

Roca
sanitarios
fontanería
calefacción
azulejos
pavimentos

CALVO & MUNAR
DESDE 1902
C/Guadarrama, 21. Pol. Ind. 'El Cerro'
40006 SEGOVIA
Telfs. 921 41 24 11 / 921 413602 • Fax 921 41 36 00
www.calvoymunar.com

EL ADELANTADO DE SEGOVIA

Edita: El Adelantado de Segovia S.L. **Depósito Legal:** SG. 1958

• **Redacción, Administración y Publicidad:** Calle Morillo, 7 (Junto al Jardín Botánico) 40002 Segovia • Teléfono: 921 43 72 61 • Fax: 921 44 24 32
• Correo electrónico redacción: redaccion@eladelantado.com
• Correo electrónico publicidad: publicidad@eladelantado.com
• **Redacción en Cuéllar**: Alea Comunicación • Plaza de Santo Tomé, 8 - 1º 40200 Cuéllar • Teléfono y fax: 921 14 02 10 • Correo electrónico: info@aleacomunicacion.es
Teléfono de Atención al Lector: 902 116 813
Prohibida toda reproducción a los efectos del Artículo 32, 1, párrafo segundo, LPI

Rodolfo Montero, segundo por la derecha, ofreció una rueda de prensa en Aguilar, tras recibir el galardón. / ICAL

Un premio **de cine**

El productor Rodolfo Montero recibe el Águila Oro Especial del Festival de Cortos de Aguilar "emocionado y con recuerdos muy gratificantes"

El prodcutor y director de Cine Rodolfo Montero recibió ayer el Águila Oro Especial del Festival de Cortometrajes de Aguilar de Campoo "emocionado y con recuerdos muy gratificantes", según explicó en la inauguración del certamen que dirigió durante ocho años e impulsó como una certámenes punteros a nivel nacional.

"Aquí aprendí a amar el cine cuando estuve interno nueve años en mi infancia, y también a cumplir el sueño de fraguar una profesión que me permite llevar una forma de vida emocionante", sostuvo el director y productor. Montero, nacido en el valle limítrofe cántabro de Valderredible pero muy vinculado a Aguilar, asegura que tuvo en la villa aguilarense "un equipo de personas que supo captar muy bien mi forma de ver el festival", dijo.

En torno a su trabajo en el Festival de Cortometrajes, que se interrumpió hace cinco años, Rodolfo Montero indicó que se centró "en vincular a gente importante del cine a Aguilar, logrando que formaran parte de la familia del certamen y se sintieran como en casa, unas veces con más dificultades y otras con menos". Sobre el futuro, apuntó que se trata de "un proyecto de durabilidad" que cuenta "con apoyo público y también privado, lo que es muy importante para el cine".

Por otra parte, Montero anunció que tiene en proyecto, junto a otros cineastas y productores, la creación de la 'Fundación Cine y Zona', para tratar de promocionar través de la gran pantalla "territorios desconocidos vinculados al mundo rural", tal y como explicó antes de la entrega de Águila de Oro.

A juicio de Montero, el cine "es el mejor escaparate de cualquier territorio" y aseguró que por su experiencia "el efecto es positivo y multiplicador", abogando por hacer conocidas "zonas que están en el olvido y que pueden acabar calando en la retina del espectador por su gran belleza".

El Águila de Oro Especial 2008 fue fundador de la productora Creacción Films y ha participado en la producción de más de una veintena de largometrajes, cortometrajes y documentales. Algunas de las películas que ha llevado a la gran pantalla han sido rodadas en la Montaña Palentina y, especialmente, en Aguilar y sus entornos. Entre esas obras se pueden citar 'Código Natural' (Vicente Pérez Herrero, 1998), 'El invierno de las anjanas' (Pedro Telechea, 1998), 'El deseo de ser piel roja' (Alfonso Ungría, 2000) o 'El prado de las estrellas' (Mario Camus, 2006).

En 2003, Rodolfo logró el premio Goya a la mejor película documental, con la obra 'El efecto Iguazú', de Pere Joan Ventura, y en 2006 el premio Goya al mejor cortometraje documental, con 'En la cuna del aire', que él mismo dirigió y rodó en su tierra natal de Valderredible. Su última producción es el largometraje 'Las tierras altas', de Carolina de Prado, que que ha sido proyectado en la sesión inaugural del 20 Festival de Cortometrajes de Aguilar.

|**HEMEROTECA**|

AMPARO BARRIO

Segovia hace 100 años

Sucesos en la capital segoviana

ESTA MAÑANA, A LAS DOCE Y MEDIA Y EN LA CALLE DE SANTIAGO HAN PROMOVIDO UN FUERTE ALBOROTO DOS ANCIANAS pordioseras, las cuales después de recriminarse con palabras injuriosas, viniéronse a las manos, infiriendo la una a la otra varias heridas en la cara y parte superior de la cabeza.

La intervención de varios sujetos testigos del escándalo evitó que aquellas furiosas siguieran golpeándose, logrando calmar los ánimos de las contendientes, que se hallaban bastante excitados.

LOS ADORADORES DE BACO. A las ocho y media de la noche del día de ayer, caminaban por uno de los barrios extremos de la población segoviana varios fervientes adoradores de Baco que, presos del delirio de una gran borrachera, intentaban agredir a cuantos sujetos se encontraban por la calle.

No satisfechos los beodos con hacer objeto de toda clase de molestias a los pacíficos transeúntes, cuestionaron entre sí prodigándose gran número de golpes, seguidos de groseras imprecaciones e insultos.

Es de suponer que la reyerta terminaría en la Casa de Socorro, mediante la administración a sus promovedores de fuertes dosis de amoniaco.